

Limena oggi

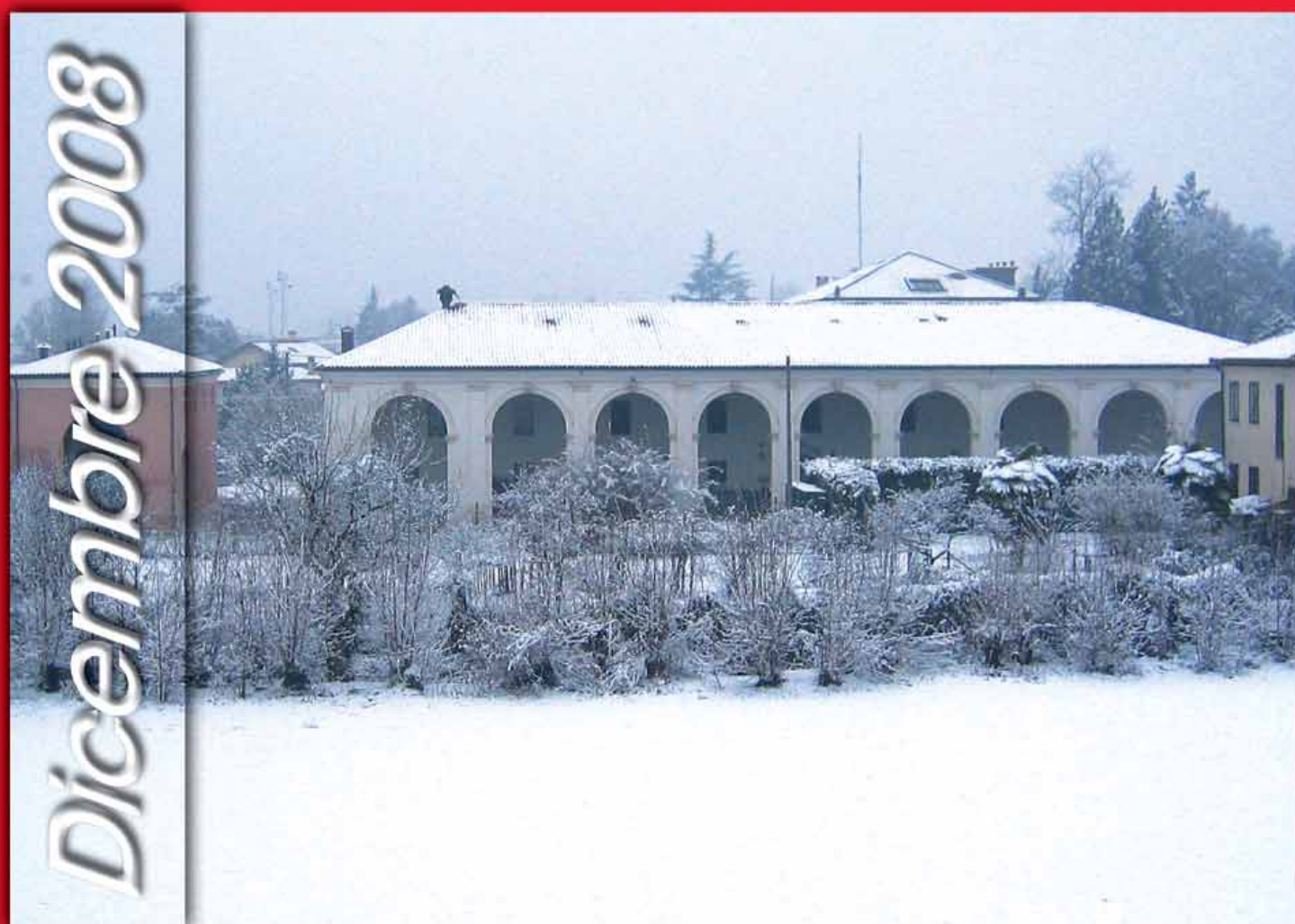

Dicembre 2008

NOTIZIARIO DELL'AMMINISTRAZIONE COMUNALE DI LIMENA

DICEMBRE 2008

**REG. TRIB. DI PADOVA:
N. 1491 DEL 19/12/1995**

**DIRETTORE RESPONSABILE:
RENATO MARTINELLO**

**IMPAGINAZIONE E STAMPA:
IMPRIMENDA SNC - LIMENA
TEL 049/8842776**

*Immagine invernale
dell'ex Barchessa Golin*



*A tutti i cittadini l'augurio di un
lieto Natale e sereno Anno Nuovo*

Sommario

Anniversario della Vittoria	3
Consiglio Comunale dei Ragazzi	4
Musica in Piazza	5
Progetto Giovani	6
Centri Estivi	9
Andersen	13
Lo sport limenese	14
Inserito da staccare - ICI	17
Alla scoperta del nostro Paese	22
Protezione Civile	25
Notizie della Biblioteca	29
Numeri utili	34



Anniversario della Vittoria

4 novembre 2008 - 90° anniversario della Vittoria



Dopo l'alza bandiera in Piazza Diaz, i partecipanti alla cerimonia raggiungono l'oratorio della Barchessa per la messa.

Celebrata con solennità la ricorrenza del 4 novembre che quest'anno ricordava il novantesimo anniversario della Vittoria. Come è ormai consuetudine nel nostro Comune, alla manifestazione hanno attivamente partecipato alcune classi delle scuole elementari e della scuola media. Dopo il discorso ufficiale tenuto dal dr. Cirillo Menzato, delegato dall'Associazione Nazionale Combattenti e Reduci, il Commissario straordinario dr. Carlo De Rogatis ha premiato con un'artistica pergamena il primo maresciallo pilota di elicottero Marco Bez come "riconoscimento ad un nostro concittadino quale esempio e segno di ringraziamento a tutti i soldati impegnati in missione di pace all'estero". Nato a Belluno nel 1958, arruolatosi nel gennaio 1977 alla scuola allievi sottufficiali di Viterbo, risiede da alcuni anni a Limena ed è



Il maresciallo pilota Carlo Bez, il commissario dr. De Rogatis, il dr. Cirillo Menzato e il presidente della locale Sezione dell'ANCR Gino Fasolo

membro attivo del gruppo comunale di protezione civile. Il maresciallo Bez, attualmente in forza come effettivo al Comando di Brigata Artiglieria Contraerea di Padova, ha preso parte a numerose missioni umanitarie all'estero e ad interventi di soccorso in occasione di calamità naturali in Italia. È stato in Bosnia, in Kosovo, in Mozambico, in Libano, e in Albania. Oltre alle numerose medaglie di riconoscimento italiane, tra le quali quella "d'oro di lunga navigazione aerea", ha ricevuto riconoscimenti anche dal governo francese per "particolari interventi" effettuati in Bosnia.

Gli interventi di soccorso in Italia, per calamità naturali, sono stati effettuati in Valtellina, in val di Stava, in Irpinia e Basilicata ed è stato, inoltre, a Catania in occasione della missione Vespri Siciliani.

IL CONSIGLIO COMUNALE DEI RAGAZZI *La democrazia s'impura giocando*

pag
4

Il 12 luglio una rappresentanza del Consiglio Comunale dei Ragazzi ha partecipato, nell'ambito dei lavori per la "World Social Agenda", all'importante iniziativa "Meno Otto. I luoghi della cooperazione a Limena", tenutasi presso la Sala Teatro "Falcone e Borsellino" e dedicata agli "8 Obiettivi di Sviluppo del Millennio" previsti dall'Organizzazione delle Nazioni Unite.

L'intervento dei ragazzi del CCR è stato molto gradito dai partecipanti e dagli organizzatori, che ne hanno particolarmente apprezzato gli aspetti educativi e di partecipazione civica.

Come anticipato prima delle vacanze estive nell'ultimo numero di "LimenaOggi", con settembre sono riprese le attività del Consiglio Comunale dei Ragazzi.



In particolare si sono tenute le votazioni per l'elezione del "Sindaco dei Ragazzi", scelto da tutti gli studenti dell'Istituto Comprensivo di Limena tra i tre candidati espressi dal CCR.

In questi mesi di attività del CCR, i Consiglieri hanno lavorato per la realizzazione del progetto vincitore che era stato votato tra i



9 progetti presentati dalle classi medie.

Ricordiamo a tutta la cittadinanza che le Sedute del CCR sono pubbliche e si svolgono ogni 15 giorni, il venerdì dalle ore 14.00 alle 16.00 presso la Sala Giunta del Comune di Limena; le date delle sedute vengono comunicate alla comunità tramite l'affissione di locandine alle bacheche comunali.

Ringraziamo i ragazzi del CCR per l'impegno e la Cittadinanza per l'attenzione che sta rivolgendo a questa iniziativa.

- Dott.ssa Claudia Campos
Assistente Sociale
- Dott. Simone Bertossi
Operatore Progetto Giovani Limena

Per ulteriori informazioni:

- Comune di Limena Uff. Servizi
Socio-Culturali tel. 0498844313
- Progetto Giovani Comune di
Limena tel. 049 8842495
cell. 346 7407628
email: ccr@comune.limena.pd.it

JAZZ NELLA NUOVA PIAZZA DIAZ

Sabato 6 settembre scorso l'Amministrazione Comunale, in collaborazione con Veneto Jazz, ha proposto il concerto del gruppo "Calgaro & Martin 4tet".

In scena vi erano alcuni fra i più noti ed interessanti jazzisti veneti: Michele Calgaro alla chitarra, Ettore Martin al sax tenore, Lorenzo Calgaro al contrabbasso e Gianni Bertoncini alla batteria; spiccate personalità soliste, valorizzate dalla scelta del repertorio e dalla varietà degli arrangiamenti, sempre volti al servizio della creatività e dell'improvvisazione. La proposta musicale del quartetto ha riempito la serata con brani di Ellington, Parker, Shorter, Monk, Jobim, Rollins e alcune composizioni originali.



La serata, insieme all'atmosfera suggestiva creata dalle luci che valorizzavano la nuova piazza, è stata molto apprezzata dagli spettatori.

CORSI SC.A.P.C.

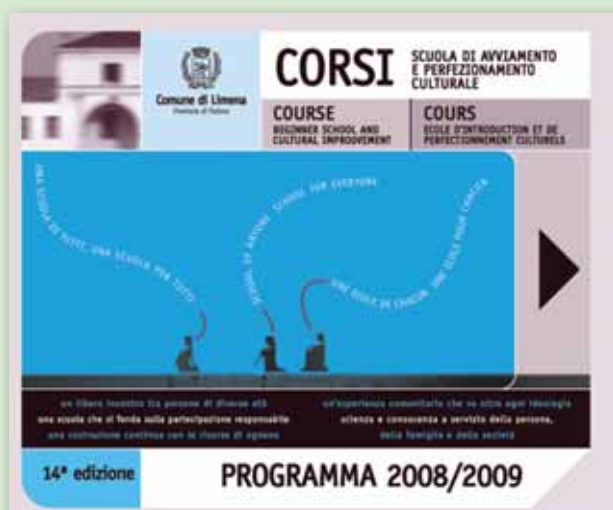

Anche quest'anno il Comune di Limena presenta i corsi della Scuola di Avviamento e Perfezionamento Culturale (Sc.A.P.C.), giunti alla quattordicesima edizione.

La risposta in termini di frequenza da parte dei corsisti continua ad essere alta e l'of-

ferta da parte del Comune cerca di differenziarsi con corsi sempre nuovi ed interessanti, affiancati naturalmente dai classici corsi di lingua e di informatica, che sono diventati ormai un punto di forza dell'organizzazione. Quest'anno inoltre si vuole valorizzare il lavoro pratico di quei corsisti che disegnano, creano, modellano, costruiscono con le loro mani ciò che imparano, dando la possibilità, a chi vorrà, di esporre presso l'Oratorio della Barchessa i propri elaborati dal 6 al 14 giugno 2009.

I programmi dei corsi sono consultabili on line sul sito www.comune.limena.pd.it oppure sono disponibili in formato cartaceo presso l'Ufficio Cultura. Potete passare a ritirarli in orario d'ufficio (dal lunedì al venerdì dalle 9.30 alle 13.00, sabato dalle 9.30 alle 12.30 e il mercoledì anche di pomeriggio dalle 15.30 alle 18.00).

Per ulteriori informazioni contattare l'Ufficio Cultura del Comune di Limena (Tel. 049/8844314 - Fax 049/8841277).

Progetto Giovani Limena Eventi, Progetti, Iniziative svolte

Come di consueto durante l'estate il **ProgettoGiovani** ha organizzato alcune attività di animazione che hanno riunito i ragazzi presso il "Campetto" di via Dante.

Tra giugno e luglio si sono tenuti tre corsi: **Giocoleria & Arti Circensi** in collaborazione con l'Associazione "i 5 Elementi" di Padova;

Writing - Aerosol Art tenuto dall'artista padovano Jeos, che ci ha seguiti nella realizzazione di un grande graffito dipinto sul muretto del Campetto.

Skate con la "Skateboard Project Association", che da tre anni collabora con il PG.

A conclusione delle settimane trascorse insieme, il 31 luglio abbiamo organizzato con i ragazzi una **Festa** per salutarci prima delle vacanze estive... a suon di musica e battaglie con i semini dell'anguria!!

Il corso di Giocoleria ha particolarmente entusiasmato i ragazzi, tanto che il PG ha pensato di acquistare delle attrezzature per permettere loro di continuare ad allenarsi anche dopo l'estate:

abbiamo quindi a disposizione per il prestito clavette, palline, cerchi, diablos e quanto altro è necessario per divertirsi a giocare.



Il 28-29-30 agosto si è tenuto, presso gli spazi del Pra' del Donatore, il "**Gigapaluusa Rock Festival**", evento musicale dedicato alle band emergenti giunto alla sua terza edizione.

Il PG ha collaborato alla manifestazione organizzando tre pomeriggi di animazione:

- **Laboratorio Creativo per i piccoli** per la costruzione di oggetti musicali con materiali di riciclo; in collaborazione con l'Associazione "MetaArte" di Padova;

- **Partita di Scacchi Simultanea**: "Uno contro tutti!!!" durante la quale il M° Fabio Baruzzo ha sfidato 10 giocatori contemporaneamente su 10 scacchiere!;

- **Laboratorio di Giocoleria & Arti Circensi** per la costruzione di attrezzi da giocoleria con materiali di riciclo. In collaborazione con l'Associazione "i Cinque Elementi" di Padova.

Domenica 14 settembre il PG ha realizzato il primo "**Skate Party**" di Limena.

Grazie alla collaborazione di "Skateboard Project Association" siamo riusciti a portare al Campetto alcune strutture mobili per lo *street*, tra cui salti, quarters e banks.

Le incerte condizioni meteo della giornata non ci hanno purtroppo permesso di in-

stallare l'impianto audio e di far suonare il DJ; nonostante il tempo siamo però riusciti a portare a termine le piccole gare di Rampa e Street previste dal programma. La manifestazione ha visto la partecipazione di una quarantina di ragazzi, tra giovani del territorio e skaters venuti da altri



comuni.

LABORATORIO TEATRALE "SOGLI. L'essenziale è invisibile agli occhi"

In collaborazione con il comune di Limena, il ProgettoGiovani ha organizzato presso la Sala Teatro "Falcone e Borsellino", un laboratorio teatrale tenuto dagli attori Filippo Tognazzo e Marica Rampazzo, dedicato ai ragazzi dai 10 ai 14 anni.

Il corso è iniziato a fine ottobre e si concluderà a marzo, con uno spettacolo messo in scena dai giovani partecipanti.

RISONANZE UNPLUGGED

In partenza a dicembre "Risonanze Unplugged", festival di musica acustica organizzato per il settimo anno consecutivo dall'Associazione "Experimenta" di Limena.

Il PG ha collaborato come ogni anno per la raccolta dei materiali inviati dai partecipanti di tutto il territorio nazionale.

NEW "S"PACE

Il giornalino prodotto negli ultimi tre anni da alcuni giovani di Limena, ha visto in questi mesi un cambio di redazione, con l'ingresso di nuovi ragazzi e la riorganizzazione del lavoro.

Stiamo lavorando insieme alla realizzazione di un nuovo numero della rivista che speriamo di veder pubblicato al più presto.

L'invito a chiunque voglia partecipare alla redazione è sempre valido!! Contattateci o veniteci a trovare al PG per qualsiasi informazione.

PROSSIMI CORSI

Per l'inizio del 2009 stiamo organizzando un **Corso di Didjeridoo**, l'affascinante e misterioso strumento a fiato di origine aborigena australiana la cui pratica si sta diffondendo da alcuni anni anche qui da noi.

Il PG metterà a disposizione tutti i materiali necessari e un didjeriduista padovano seguirà i ragazzi nella la costruzione degli strumenti e insegnerà loro le tecniche per suonarli.

Dopo la bella esperienza della "Partita simultanea" tenuta dal M° Fabio Baruzzo durante i pomeriggi del "Gigapaluusa Rock Festival" il PG sta organizzando un **Corso di Scacchi**, per i giovani scacchisti limenesi.

Troverete maggiori informazioni venendoci a trovare nelle prossime settimane.

Il 2008 sta per concludersi e il ProgettoGiovani coglie l'occasione per augurarvi Buone Feste dandovi appuntamento al 2009 con le nuove iniziative che stiamo programmando.

gli Operatori del ProgettoGiovani di Limena:

Michela Amadio, Erica Ferazza, Simone Bertossi, Roberto D'Este

PASSO DOPO PASSO...



...senza la pretesa di arrivare subito alla meta, consapevoli della necessità di fermarsi a volte per riprendere fiato ma desiderosi di gioire anche dei piccoli passi fatti verso il traguardo.

...ecco lo spirito che da sempre anima Passo dopo Passo che è giunto quest'anno alla sua ottava edizione! Oramai sia per la Scuola che per le Famiglie di Limena parlare di "Passo" significa riferirsi ad una realtà nota che tuttavia nel corso degli anni è cresciuta nella sua valenza educativa e ricreativa.

Si tratta di un progetto che si propone di offrire alle famiglie un laboratorio educativo nel quale bambini e ragazzi sono sostenuti nella gestione dei propri impegni scolastici ma hanno anche la possibilità di cimentarsi in attività ludico-creative e di vivere spazi di socializzazione.

Il servizio si propone anche di favorire un lavoro di rete tra Comune, Scuola, Famiglie e tutte le altre Agenzie

Educative presenti nel territorio.

Dopo questi primi due mesi di rodaggio, sia per noi educatori che soprattutto per i ragazzi, possiamo dire che i due gruppi, elementari e medie, si sono ben costituiti e sono pronti per accogliere con entusiasmo le nostre proposte!

Non ci stancheremo mai di ripetere che il nostro lavoro è

possibile anche e soprattutto grazie ad una risorsa preziosa e fondamentale: i Volontari, che mettono a disposizione il loro tempo e la loro pazienza per aiutarci nel nostro non semplice compito.

Un grazie infine allora come sempre a Nives, la nostra storica "mamma" così paziente con tutti, a Francesca, la nostra volontaria del Servizio Civile Nazionale e a Riccardo, il nostro scout!

Per informazioni :

- Comune di Limena
Settore Servizi Socio-Culturali
049 8844313 / 311

- Progetto Giovani
347 0742915

Gli educatori di Passo dopo Passo...
Michela Amadio, Erica Ferazza,
Roberto D'Este.

Centri Ricreativi Educativi Estivi 2008... un'estate da record!

7 giugno 2008...finisce la scuola e inizia il conto alla rovescia. "Quanti giorni mancano all'inizio dei centri estivi?" chiede un bambino "15, 20, no forse 21...perchè stranamente quest'anno iniziano di martedì!" risponde la mamma. "Ma come mai?" chiede il papà. Perché l'1 luglio cade proprio di martedì" risponde la mamma. Nel frattempo inizia la corsa frenetica ed entusiasmante della cooperativa incaricata dal Comune ad organizzare la programmazione delle attività.

"E se quest'anno dessimo la possibilità di utilizzare gli spazi degli impianti sportivi "Gaia" anche ai bambini della fascia d'età 6-10 anni, oltre che, come di consueto, ai ragazzi più grandi?" chiede il responsabile della cooperativa. Ed ecco che la grande macchina organizzativa si mette in moto. "Bella idea, ma... i bambini più piccoli come verranno accompagnati fino agli impianti sportivi "Gaia"? chiede il referente dell'amministrazione comunale con un po' di perplessità. "Naturalmente in fila per due e rigorosamente a piedi. Il territorio va scoperto, valorizzato e protetto dall'inquinamento".

"Mamma, ci saranno gli stessi animatori dell'anno scorso?" chiede un'altra bambina. "Gli animatori non lo so, ma la cooperativa che organizza i centri estivi è la stessa dell'anno scorso: la



Nuovi Spazi Società Cooperativa Sociale".

"Ma quest'anno dove faremo le uscite?" chiede un ragazzo di 12 anni ad un suo amico "Non lo so, però nel volantino c'è scritto che ne faremo tante, almeno tre e che decideremo insieme dove". "La novità di quest'anno è che faremo più uscite con pernottamento in tenda" risponde un'altra ragazza "uaho!" esclamano tutti.

Un genitore di tre figli (uno di 5 anni, uno di 8 anni e l'altro di 12 anni), chiama il responsabile della cooperativa chiedendo dove si svolgono i Centri Estivi. "I bambini dai 3 ai cinque anni vengono accolti presso la scuola d'infanzia "Il Melograno", i bambini dai 6 ai 10 anni presso la scuola "Petrarca staccata" e i ragazzi più grandi alternano delle giornate presso la palestra comunale "Ilaria Alpi" a delle giornate



presso gli impianti sportivi "Gaia". Tutti quanti trascorrono un giorno alla settimana in piscina. La piscina è l'"Oasi nuoto 2000"

1 luglio 2008. Primo giorno dei Centri Estivi: ci accoglie un forte temporale! "Nooooo!"

I Centri Estivi appena trascorsi sono stati veramente da record. Un primo dato interessante è che hanno avuto una durata di ben cinque settimane per tutte e tre le fasce di età. Il numero totale di iscritti è stato di 223 bambini e ragazzi, precisamente 71 della fascia d'età dai 3 ai 5 anni, 123 dai 6 ai 10 anni e 29 dagli 11 ai 14 anni. È da re-

cord anche il numero di aiuto animatori volontari (tutti residenti a Limena), 13, che hanno collaborato affiancando gli animatori titolari durante le attività e rappresentando un valido apporto creativo durante la programmazione. Sono stati numerosi anche i rinnovi delle iscrizioni, 48 di cui 11 appartenenti alla fascia d'età della scuola d'infanzia, 27 alla fascia scuola primaria e 10 alla fascia scuola secondaria di 1° grado. È da record anche il numero di ritiri: solo uno e per certificati motivi di salute. È da record il numero di richieste (circa 40) di protrarre i centri estivi di altre due settimane o di anticiparne ulteriormente l'inizio. È da record anche la quantità di materiale di riciclo che è stato utilizzato durante i laboratori, con grande rispetto per la natura. Ma è da record soprattutto l'entusiasmo che, gli animatori e i bambini, hanno messo dal 1° luglio al 1° agosto. È da record inoltre la grandissima disponibilità dei genitori, che ha permesso di facilitare maggiormente il lavoro degli animatori. La fiducia reciproca tra Amministrazione e Cooperativa, elemento che ha consentito l'esito positivo del servizio. Sono stati entusiasmanti gli sfondi integratori sviluppati durante i Centri Estivi. *In viaggio con l'elefantino Elmer ed i suoi amici* ha rappresentato il filo conduttore per quasi tutte le attività proposte ai bambini della scuola d'infanzia. Nel dettaglio l'elefantino Elmer è il protagonista della collana di avventure scritte da David McKee, tutte queste cinque storie, narrate una a settimana, hanno come protagonista un animale

"speciale" con caratteristiche diverse dai suoi simili e per questo portatore di spunti di riflessione su temi fondamentali quali: la diversità, l'amicizia e l'originalità. Una volta alla settimana i bambini sono stati accompagnati presso il parco adiacente alla scuola, permettendo così la conoscenza e la valorizzazione del territorio.

"C'è mondo e mondo - storie di bambini che pensano da giganti" ha rappresentato il filo conduttore per quasi tutte le attività proposte ai bambini della scuola primaria. La drammatizzazione settimanale ha veicolato il filo conduttore tematico portando i bambini all'interno di mondi di volta in volta diversi, narrati dal personaggio protagonista "Buba inciampo" che in forma ludica li ha coinvolti con i suoi racconti e li ha chiamati a mettersi in gioco per creare insieme ora delle ambientazioni, altre volte personaggi e scene realistici e/o fantasiosi. Lo sfondo integratore è stato strutturato nei seguenti filoni tematici: il mondo dei giganti, il mondo dei pari e dispari, il mondo dei senza. Quest'anno la gita è stata effettuata presso il parco "Italia in miniatura" di Rimini. Il luogo visitato ha coniugato perfettamente il divertimento alla cultura...consentendo ai bambini di sentirsi realmente dei giganti. *"Open Space - Ciak si gira...in movimento"* ha consentito ai ragazzi dagli 11 ai 14 anni partecipanti di sentirsi protagonisti attivi sia prima che durante il periodo di attività. Infatti tutti quanti sono stati coinvolti nella progettazione delle attività stesse. Durante il periodo i ragazzi hanno svolto attività

di hip hop, break dance, videotape, percussioni, oltre alle classiche attività sportive. Sono state effettuate inoltre tre uscite: una giornaliera presso il parco acquatico di Jesolo "Aqualandia" e le altre due con pernottamento in tenda rispettivamente una presso l'agriturismo "Gallo Nero ad Arlesega (dove i ragazzi hanno anche esplorato di notte il labirinto creato all'interno del campo di mais) e l'altra presso l'Azienda Agricola Bettella, all'interno del territorio Limena. Per tutte e tre le fasce d'età sono stati realizzati dei video ricordo del Centro Estivo. I DVD possono essere ritirati ogni venerdì dalle 15:30 alle 16:00 presso la scuola primaria "A. Manzoni", previa prenotazione al numero 3355869126.

"Ero molto perplessa nel consentire l'uscita in piscina, poi parlando con gli animatori mi sono rassicurata permettendo al figlio di andare", "Questa è stata una bellissima esperienza per mio figlio che mi chiedeva di portarlo al CRE anche di sabato e domenica, anche perché quando le persone si impegnano è giusto riconoscerlo", "Tenere i soliti animatori perché sono uniti tra di loro, bravi, gentili, disponibili, seri e con tanta voglia di stare insieme ai nostri figli, io infatti andavo a lavoro tranquilla", "Un grazie grazie e ancora grazie per il lavoro svolto, spero di ritrovarvi l'anno prossimo. Siete forti", "Complimenti per l'organizzazione e la professionalità del personale."

"Un grazie di cuore per il calore, l'attenzione e la cura rivolta ai nostri bambini". Questi sono solo alcuni dei tantissimi commenti positivi espressi dai genitori.

Nelle tabelle di seguito vengono illustrati i risultati dei questionari con l'obiettivo di indagare il grado di soddisfazione di genitori e bambini rispetto all'organizzazione, alle attività effettuate e al personale impiegato.

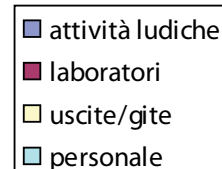
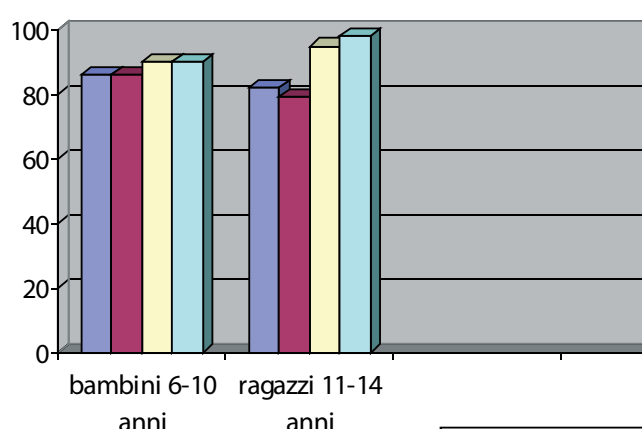
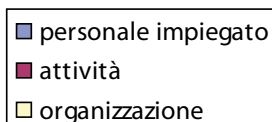
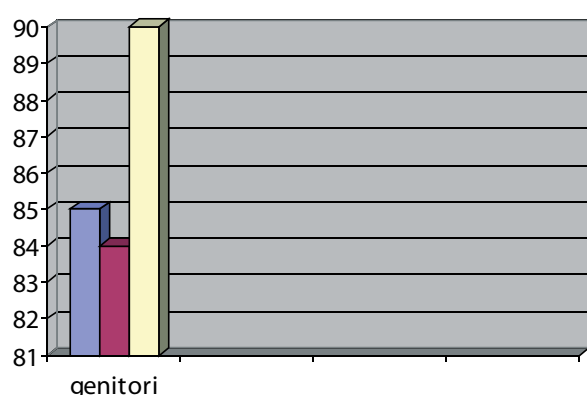

Singolare iniziativa della tipografia IMPRIMENDA



Quello del prossimo anno sarà il decimo calendario della tipografia Imprimenda illustrato da pittori che in comune hanno il cognome Zago, lo stesso cognome di Franco Zago, titolare con Filippo Zella della tipografia Imprimenda di Limena. Il calendario del 2009 sarà illustrato da Bruno Zago di Spresiano (Treviso). La serie dei calendari è iniziata con quello del 2000 del pittore padovano Antonio Zago al quale sono seguiti quello del 2001 con un altro Antonio Zago, cinquecentesco affrescatore di chiese, del 2002 di Luigi Zago, del 2003 di Emilio Zago, del 2004 di Erma Zago vissuto tra il 1880 e il 1942, del 2005 di Tino Zago, del 2006 di Beppino Zago, del 2007 di Leonardo Zago e quello del 2008 di Silvio Zago. L'originale iniziativa, nata quasi per scherzo, continua con il prossimo decimo calendario e, nelle intenzioni dei promotori, è destinata a proseguire anche nei prossimi anni dando così visibilità a questa immaginaria grande famiglia di pittori veneti accomunati dallo stesso cognome.

La mostra dei quadri di Bruno Zago è visitabile sino al 6 gennaio al 3° piano dell'IMPRIMENDA di Via Martin Piva 14 - Ad ogni visitatore sarà dato un libro in omaggio - Info 049 8842776

NOTIZIE DAL MICRONIDO ANDERSEN

Ciao a tutti grandi e piccini,
Sta terminando l'anno solare, anche se da poco è iniziato l'anno scolastico e il nostro micronido ha già accolto tutti i bimbi, infatti siamo ben 36!

Il clima mite del mese di settembre ci ha offerto la possibilità di sfruttare il nostro ampio giardino per far giocare i bimbi, un aspetto quest'ultimo che ha agevolato l'inserimento dei nuovi arrivati.

Ora tutti i bambini sono ben inseriti e l'atmosfera che si respira è serena e piacevole.

Certo il tempo vola, fino a qualche settimana fa avevamo ancora un sole estivo e già adesso ci siamo goduti la prima neve.

Ed è stata la neve a ricordare a tutti che manca un soffio al Natale.

Ma noi ci stiamo già preparando e, come ogni anno, ci godremo un Natale splendido che culminerà nella nostra tradizionale festa. Una festa? Una super festa alla quale partecipano i bimbi, i loro fratellini e sorelline, i genitori, i nonni, insomma una festa speciale, un momento divertente dove tutto (quasi tutto) è permesso, compreso un buffet degno di un vero party.

Eh sì, è già Natale e quindi tra pochi giorni, assieme alle vacanze arriverà il nuovo anno che porterà un sacco di novità, tra queste il **biblionido**, una nostra iniziativa supportata e sostenuta dal nostro grande bibliotecario Ivano che da

anni si adopera perché la biblioteca sia un luogo accogliente e pieno di novità.

E come la biblioteca, anche l'Andersen da anni aderisce all'iniziativa **Nati per leggere**, proprio perché il nostro gruppo di lavoro è convinto da sempre dell'importanza dell'utilizzo del libro sin dai primi mesi di vita, tanto che le educatrici hanno anche frequentato un corso per apprendere il metodo di drammatizzazione delle fiabe con i bimbi piccoli.

Buon Natale a tutti e buonissimo anno nuovo!!!!!!!!!!!!



AMATORI CALCIO NOVA LIMENA



solo una settimana di allenamenti, disputando e vincendo la Super Coppa Provinciale. Poi, il campionato è stato un susseguirsi di soddisfazioni, portandoci al confronto con squadre blasonate del girone interprovinciale con Venezia. Abbiamo giocato contro società dove, al loro interno, si trovano calciatori provenienti da categorie superiori,

vedi Juventus, Treviso, Venezia e altre di serie "D".

Nel girone regionale, abbiamo vinto la "**Coppa di Lega Veneto**". A livello provinciale abbiamo vinto il **Campionato Provinciale**, disputando, con gioia, la finale allo **Stadio Euganeo**, gentilmente concesso dall'assessore allo sport del comune di Padova, il trofeo **miglior portiere**, il trofeo **Capo Cannoniere** e, ciò che è per noi fonte di orgoglio, anche quest'anno abbiamo vinto la **Coppa Disciplina**.

Il Torneo delle Contrade, che organizziamo ogni anno, si è svolto nel mese di giugno con il consueto e incoraggiante successo. E' una manifestazione sentita da gran parte della popolazione calcistica e no del nostro paese. Anche se disturbata dal maltempo e in concomitanza con gli Europei di calcio, l'affluenza è stata alta. Per la cronaca, ha vinto qualificandosi davanti alla contrada della Torre, la squadra del Torchio.

Ton Matteo ha vinto il trofeo per il miglior

Quando scrivo, è appena arrivato l'inverno. Da pochissimi giorni, la temperatura è scesa al di sotto dei 10°C. Il grande freddo, quest'anno, si è fatto attendere. Gli insetti che ci infastidiscono durante il caldo, continuano a girare e tormentarci, come madre natura li ha istintivamente addestrati.

Per noi, Amatori, è da dimostrare di che tempra siamo fatti. Ora, allenarsi alle 20,30 di sera, all'aperto e dopo almeno 8 ore di lavoro, è da veri appassionati. Irriducibili.

Abbiamo iniziato gli allenamenti a fine Agosto perché due appuntamenti ci aspettavano a fine settembre. Due finali di coppa: Coppa di Lega Provinciale, che abbiamo onorato vincendo, e quella di Coppa di Lega Veneta, dove purtroppo abbiamo perso con un gol subito al 3 minuto dei 4 di recupero. Una vera sf..... Possiamo però dire che anche quest'anno, il nostro gruppo, ha raggiunto gli obiettivi desiderati.

Direi che abbiamo raccolto tutto ciò che c'era da raccogliere.

Abbiamo iniziato a settembre 2007, dopo

portiere; Daniel Pettenon e Nicola Tiso, hanno meritato il trofeo per migliori giocatori e infine, a Roberto Bertorelle e Francesco Ghion, sono andati i trofei per Capocannoniere.

Grazie alla generosità degli spettatori, degli Sponsor, che hanno contribuito in vari modi e all'impegno dei Dirigenti della nostra società, abbiamo potuto devolvere € 500,00 all'Associazione Erika onlus, a favore dei bambini del terzo mondo. Questo ci permette di chiudere in gran bellezza la stagione sportiva 2007/08, e ci stimola al proseguo per il futuro.

Invito, chi desidera vedere un bel calcio, a venirci a vedere alle partite ufficiali che

disputiamo nello Stadio Comunale di Via San Francesco, di sabato pomeriggio alle 15,00.

Infine, siamo firmatari della "Carta Etica" promossa dal quotidiano "Il Mattino", dal Comune e Provincia di Padova, a consolidamento dei nostri "principi sportivi" che vanno oltre il semplice gioco.

Siamo gioiosi perché, anche quest'anno, abbiamo aggiunto nuove leve al gruppo e siamo sempre aperti ad accogliere chi lo desidera.

Vi saluto cordialmente e vi do appuntamento alla prossima.

Pietro Canton
Il segretario

A.S.D. LIMENA 04



Auguri di Buon Natale e ... ricominciamo con l'anno Nuovo

Alla fine dell'anno 2008 l'Associazione Sportiva Dilettantistica Limena 04 desidera rivolgere un augurio a tutti i cittadini di

Limena ed in particolare ai ragazzi che dai 5 anni ai 16 anni giocano a calcio nella Associazione stessa.

A voi ragazzi e ai vostri genitori un augurio di ... buona continuazione e di sana competizione.

Portare circa 120 ragazzi a giocare e, possibilmente, a divertirsi è il fine principale

della nostra società. I risultati non siano essenziali ma frutto dell'impegno e della serietà di quanti partecipano con entusiasmo e abnegazione.

E' un momento anche di augurio ai soci, ai dirigenti, al Consiglio Direttivo e a quanti cooperano per il buon svolgimento dei vari compiti che via via vengono assegnati e portati a termine con volontaria scelta e capacità.

Tutti sanno e auspicano che essere vicini a questi ragazzi porterà comunque un beneficio che si rifletterà sul loro futuro ormai prossimo.

Ancora TANTI AUGURI

Renzo Rossetto
Il Presidente

PALLACANESTRO LIMENA A.D.



Siamo in prossimità delle Feste Natalizie che scandiscono il tempo di un anno ormai trascorso e segnano un breve periodo di pausa per lo sport e la scuola e inducono a riflessioni e bilanci. La Pallacanestro Limena A.D. ha avviato quest'anno un nuovo ambizioso quanto oneroso progetto che riguarda il settore giovanile e raccoglie ragazzi dai 12 ai 16 anni provenienti da vari comuni limitrofi con il servizio di trasporto garantito dal nostro autista "Bepi" super impegnato, fino a tarda sera. Il responsabile di questo progetto è Leopoldo Carraro coadiuvato da Fabio Rampazzo i quali in questi giorni, unitamente alla responsabile del settore minibasket Rossella Battiston, stanno

lavorando alacremente per presentare al meglio il prossimo Torneo Internazionale di Minibasket della Befana che avrà luogo nelle palestre di Limena e del circondario dal 2 al 5 Gennaio.

Questo evento, giunto alla 11^a edizione, riesce a portare nel nostro paese ogni anno 30 e più squadre provenienti da tutta Italia e dall'estero ed è ritenuto, nel suo genere, la più importante manifestazione d'Italia. La Pallacanestro Limena A.D. ringrazia tutti coloro che, nel corso di questo anno ormai trascorso, hanno collaborato per raggiungere gli obiettivi prefissati e per consentire ai nostri ragazzi di svolgere al meglio e in tutta sicurezza le loro attività sportive. In tal senso un ringraziamento particolare lo indirizziamo ai custodi Sigg. Beraldo Rino e Pravisani Renato che con la loro costante presenza garantiscono il buon ordine delle palestre. Auguriamo a tutti i componenti la Pallacanestro Limena A.D., a tutti gli atleti e loro famigliari e a tutte le famiglie di Limena un felice Natale ed un sereno 2009.

Costa Giuseppe
PALLACANESTRO LIMENA A. D.

P.S. - Per coloro che vogliono mantenersi in forma sono ancora aperte le iscrizioni per i corsi di ginnastica di mantenimento che hanno luogo ogni Martedì e Venerdì dalle ore 20,00 alle ore 21.

PALLAVOLO ELITE VOLLEY



Tante novità per la pallavolo a Limena: nome nuovo, società ristrutturata, collaborazioni con altre realtà del territorio sono solo alcuni dei cambiamenti che hanno interessato la neonata Elite Volley. Realtà che punta, partendo dal nome, ad evolversi verso la creazione di un polo sportivo per la pallavolo a Padova in cui i valori dello sport vengano amalgamati con lezioni tecniche tenute da allenatori professionali e competenti nella loro materia. Le sinergie intraprese con le società del territorio permettono di organizzare i gruppi di lavoro delle varie squadre in modo omogeneo, permettendo la crescita costante degli atleti. Inoltre, la struttura societaria, potenziata con figure professionali del settore tecnico, medico e dirigenziale permette una organizzazione maggiormente competente ed una programmazione

più adeguata. Tanti perciò i cambiamenti, ma una sola matrice di fondo, la voglia di far avvicinare i giovani al mondo dello sport, di far conoscere loro i valori che insegna, il significato dell'impegno, la soddisfazione della vittoria e la consolazione nella sconfitta; valori in cui crediamo e che cerchiamo di far apprendere ad un numero sempre maggiore di atleti ed atlete, concentrandoci non solo sul risultato sportivo fine a se stesso, ma anche sui servizi che la società può e deve fornire per partecipare allo sviluppo dei giovani del Comune.

Nicola Martinello

COMUNE DI LIMENA
Provincia di Padova

DELIBERAZIONE DEL COMMISSARIO STRAORDINARIO N. 2 O/C

OGGETTO:

APPROVAZIONE RELAZIONE DI STIMA DELLE AREE EDIFI= CABILI AI FINI ICI E CONFERMA DEI CRITERI PER L'ATTRIBUZIONE DEI VALORI MEDI CONVENZIONALI AI SENSI DEL D.LGS. N.504/92 (ART.5) ANNUALITÀ' 2008

L'anno **duemilaotto** il giorno **diciassette** del mese di **novembre** alle ore **10.30**
Con la partecipazione della DR. ATTILIA FABBRO nella sua qualità di Segretario Comunale.
Al Commissario Straordinario DR. CARLO DE ROGATIS viene sottoposta la seguente proposta di deliberazione.

OMISSIS

CON I POTERI DEL CONSIGLIO COMUNALE
DELIBERA

1.
2.
3.
4. di determinare il valore medio convenzionale delle aree fabbricabili urbanizzate e non urbanizzate a destinazione residenziale, commerciale, industriale, artigianale, così come definite ai sensi del DPR n. 138 del 1998, con riferimento al vigente P.R.G., ai fini dell'imposta comunale sugli immobili (allegato D sub.1) aree edificabili nuovo PRO e sub. 2) aree edificabili vecchio PRG) allegato D sub 3) aree edificabili zone agricole;

Con deliberazione del Commissario Straordinario n. 20 del 17 novembre 2008, sono state approvate le tabelle dei valori medi di mercato delle aree fabbricabili ai fini del calcolo dell' ICI per l'anno 2008, che si riportano nelle pagine seguenti.

I contribuenti che avessero effettuato versamenti per l'anno di imposta 2008 con l'applicazione di valori superiori a quelli risultanti dalle nuove tabelle, possono chiedere il rimborso del maggiore importo versato presentando domanda all'Ufficio Tributi del Comune.

AREE EDIFICABILI RESIDENZIALI DA "NUOVO PRG"

Zona - località	Superficie territoriale (mq)	I.E. (mc/mq o mq/mq)	S.L.P. delle unità predominanti (mq)	Sup. lorda a parcheggio - L. 122/89 (mq)			S.L.P. ragguagliata (mq) ⁽³⁾	Ricevo lordo di vendita unità predominante (€/mq) ⁽⁴⁾	C di C. unità predominante (€/mq) ⁽⁴⁾	Ricevo lordo di vendita P.A.S. (€/mq) ⁽⁴⁾	C. di C. P.A.S. (€/mq) ⁽⁴⁾	Valore medio convenzionale area edificabile (€/mq) e incidenza media (%) della stessa sul ricavo lordo di vendita.						Valore medio convenzionale della potenzialità edificatoria dell'area edificabile (€/mq)								
				Totale	Sup. computata a box o P.A.C. (1)	Sup. computata a P.A.S. ⁽²⁾						O	P	Q	R	S	T	U	V	Z	a 5 anni e non urbanizzata (€/mq)	a 3 anni e non urbanizzata (€/mq)	a 2 anni e urbanizzata (%)	a 5 anni e non urbanizzata	a 3 anni e non urbanizzata	a 2 anni e urbanizzata
Nuovo Centro - Comparto A e B	58.852,00	1,00	19.617	5.885	2.943	2.943	21.089	1.750,00	680,00	400,00	50,00	113,75	17,58	143,64	22,20	167,73	25,92	113,75	143,64	167,73						
Nuovo Centro - Comparto C	6.500,00	0,30	650	195	98	98	699	2.480,00 ⁽⁵⁾	730,00	400,00	50,00	66,61	24,44	84,12	30,86	95,28	34,95	222,03	280,40	317,60						
Lottizzazione dell'Olimo	63.300,00	0,50	10.550	3.165	1.583	1.583	11.341	1.750,00	680,00	400,00	50,00	57,92	17,90	73,14	22,61	83,86	25,92	115,84	146,28	167,72						
Lottizzazione Primavera	4.174,00	1,92	2.667	800	400	400	2.867	1.750,00	680,00	400,00	50,00	221,65	17,87	279,89	22,57	321,47	25,92	115,65	146,03	167,73						
Taggi di Sopra	92.330,00	1,00	30.777	9.233	4.617	4.617	33.085	1.525,00	680,00	400,00	50,00	77,37	13,66	97,69	17,25	115,97	20,47	77,37	97,69	115,97						
Taggi di Sotto	126.105,00	1,00	42.035	12.611	6.305	6.305	45.188	1.640,00	680,00	400,00	50,00	95,96	15,79	121,18	19,94	142,43	23,44	95,96	121,18	142,43						
Area "Ex Salata"	18.475,00	1,62	10.000	3.000	1.500	1.500	10.750	1.750,00	680,00	400,00	50,00	189,57	18,04	239,39	22,78	272,36	25,92	116,74	147,43	167,73						
Area "Golin" di Via Sabbadin	16.350,00	0,94	5.120	1.536	768	768	5.504	1.525,00	680,00	400,00	50,00	72,92	13,70	92,08	17,30	108,95	20,47	77,62	98,01	115,97						
Zona residenziale esterna ai centri urbani (ZTO C.1.1, art. 16 N.T.A.)	600,00	1,00	200	60	30	30	215	1.450,00	680,00	240,00	50,00	61,42	11,55	77,56	14,59	93,59	17,61	61,42	77,56	93,59						

Abbreviazioni:

- ◆ I.E.
- ◆ S.L.P.
- ◆ P.A.C.
- ◆ P.A.S.
- ◆ C. di C.

Note:

- (1) Convenzionalmente assunta pari al 50% della superficie totale lorda a parcheggio
- (2) Convenzionalmente assunta pari al 50% della superficie totale lorda a parcheggio
- (3) Per le destinazioni residenziali, tale superficie è ottenuta dalla somma di S.L.P. fabbricato (colonna D) con metà della superficie computata a box o P.A.C. (colonna F) Si fa presente, che da indagini di mercato, si è verificato che il garage viene venduto allo stesso valore dell'unità predominante, ma computato al 50% della S.L.P.
- (4) Valore da tabella 24 della relazione sui valori di mercato immobiliare e costo delle costruzioni nel territorio comunale di limena. Tecnico relatore: Geom. Valentino Farinazzo, iscritto all'albo dei Geometri della Provincia di Padova al n. 4349.
- (5) Il valore è dato dalla particolarità della zona che consente edificabilità in villini e/o bifamiliari

Nota Bene: relativamente alle aree edificabili, non elencate negli elenchi precedenti e successivi, si dovranno considerare come valori medi convenzionali di mercato, i valori delle aree edificabili simili per caratteristiche intrinseche ed estrinseche.

AREE EDIFICABILI PRODUTTIVE E DIREZIONALE-COMMERCIALE DA "NUOVO PRG"

Zona - località	Superficie territoriale (mq)	I.E. (mc/mq o mq/mq)	S. L. P. delle unità predominanti (mq)	Sup. lorda a parcheggio (mq)			S.L.P. ragguagliata (mq) ⁽³⁾	Ricavo lordo di vendite unità predominante (€/mq) ⁽⁴⁾	C. di C. unità predominante (€/mq) ⁽⁴⁾	M Ricavo lordo di vendite P.A.S. e P.A.C. (€/mq) ⁽⁴⁾	N C. di C. P.A.S. e P.A.C. (€/mq) ⁽⁴⁾	Valore medio convenzionale area edificabile (€/mq) e incidenza media (%) della stessa sul ricavo lordo di vendita.						Valore medio convenzionale della potenzialità edificatoria dell'area edificabile (€/mc)		
				Totale	Privati	Pubblici						a 5 anni e non urbanizzata		a 3 anni e non urbanizzata		a 2 anni e non urbanizzata		U a 5 anni e non urbanizzata	V a 3 anni e non urbanizzata	Z a 2 anni e non urbanizzata
												O (€/mq)	P (%)	Q (€/mq)	R (%)	S (€/mq)	T (%)			
Area "Produttiva riquilibrata" (ZTO D)	156.713,00	0,60	94.028	31.343	31.343	94.028	965,00	365,00	240,00	50,00	117,97	18,82	148,97	23,76	172,76	27,55				
Nuova area produttiva (ZTO D) (Bizzotto - Bessègat)	29.764,00	0,60	17.858	5.953	5.953	17.858	915,00	365,00	240,00	50,00	104,43 ⁽⁶⁾	17,49	131,87 ⁽⁶⁾	22,09	153,50 ⁽⁶⁾	25,71				
Area "Produttiva riquilibrata" (ZTO D2)	30.603,00	2,00	20.402	6.121	10.201	20.402	1.560,00	700,00	scop. 400 coperto 640	scop. 50 coperto 396	130,42	11,64	169,07	15,10	206,71	18,46			84,54	103,36
PIRUEA di Via Breda	47.513,00	2,50	39.594	11.878	19.797	39.594	resid 1.550 comm. 1.560 terz. 1.560	resid 680 comm. 700 terz. 700	scop. 400 coperto 640	scop. 50 coperto 396	133,41	9,44	182,75	12,93	212,72	15,05			73,10	85,09

Abbreviazioni:

- ◆ I.E.
- ◆ S.L.P.
- ◆ P.A.C.
- ◆ P.A.S.
- ◆ C. di C.

Note:

- (3) Per le destinazioni residenziali, tale superficie è ottenuta dalla somma di S.L.P. fabbricato (colonna D) con metà della superficie computata a box o P.A.C. (colonna F) Si fa presente, che da indagini di mercato, si è verificato che il garage viene venduto allo stesso valore dell'unità predominante, ma computato al 50% della S.L.P.
- (4) Valore da tabella 24 della relazione sui valori di mercato immobiliare e costo delle costruzioni nel territorio comunale di limena. Tecnico relatore: Geom. Valentino Farnazzo, iscritto all'albo dei Geometri della Provincia di Padova al n. 4349.
- (6) I valori riportati sono risultanti dall'andamento di mercato. Eventuali altri valori risultanti da convenzioni o da accordi tra amministrazione pubblica e privato, dovranno essere successivamente valutati.

Nota Bene: relativamente alle aree edificabili, non elencate negli elenchi precedenti e successivi, si dovranno considerare come valori medi convenzionali di mercato, i valori delle aree edificabili simili per caratteristiche intrinseche ed estrinseche.

AREE EDIFICABILI RESIDENZIALI DA "VECCHIO PRG"

Zona - località	Superficie territoriale (mq)	I.E. (mc/mq o mq/mq)	S.L.P. delle unità predominate (mq)	Sup. lorda a parcheggio - L. 122/89 (mq)		S.L.P. ragguagliata (mq) ⁽³⁾	Ricarico lordo di vendita unità predominante (€/mq) ⁽⁴⁾	C. di C. unità predominante (€/mq) ⁽⁴⁾	Ricarico lordo di vendita P.A.S. (€/mq) ⁽⁴⁾	C. di C. P.A.S. (€/mq) ⁽⁴⁾	Valore medio convenzionale area edificabile (€/mq) e incidenza media (%) della stessa sul ricavo lordo di vendita.					Valore medio convenzionale della potenzialità edificatoria dell'area edificabile (€/mq)						
				Totale	computata a box o P.A.C. (1)						computata a P.A.S. (2)	a 5 anni e non urbanizzata (€/mq) (%)	a 3 anni e non urbanizzata (€/mq) (%)	a 2 anni e non urbanizzata (€/mq) (%)	a 5 anni e non urbanizzata (€/mq) (%)	a 3 anni e non urbanizzata (€/mq) (%)	a 2 anni e non urbanizzata (€/mq) (%)	U	V	Z		
A Località del Medico (lotto generico) ⁽⁵⁾	1.000,00	1,20	400	120	60	430	1.685,00	730,00	400,00	50,00	113,68	15,19	143,55	19,18	161,68	21,60	94,73	119,63	134,73			
Area "Barchessa 1"	37.195,00	0,78	9.630	2.889	1.444	10.352	1.750,00	680,00	400,00	50,00	91,05	18,12	114,97	22,88	130,28	25,92	117,23	148,02	167,74			
Area "Barchessa 2"	8.400,00	0,71	2.000	600	300	2.150	1.750,00	680,00	400,00	50,00	83,86	18,14	105,89	22,91	119,81	25,92	117,40	148,25	167,73			
Area "Breda 2"	24.257,00	0,96	7.762	2.329	1.164	8.344	1.750,00	680,00	400,00	50,00	108,40	17,45	136,89	22,04	161,02	25,92	112,92	142,59	167,73			

Note:

- I.E. Indice fondiario di Edificabilità
- S.L.P. Superficie lorda di pavimento
- P.A.C. Posto auto coperto
- P.A.S. Posto auto scoperto
- C. di C. Costo di costruzione

- (1) Convenzionalmente assunta pari al 50% della superficie totale lorda a parcheggio
- (2) Convenzionalmente assunta pari al 50% della superficie totale lorda a parcheggio
- (3) Per le destinazioni residenziali, tale superficie è ottenuta dalla somma di S.L.P. fabbricato (colonna D) con metà della superficie computata a box o P.A.C. (colonna F) Si fa presente, che da indagini di mercato, si è verificato che il garage viene venduto allo stesso valore dell'unità predominante, ma computato al 50% della S.L.P.
- (4) Valore da tabella 24 della relazione sui valori di mercato immobiliare e costo delle costruzioni nel territorio comunale di Immena. Tecnico relatore: Geom. Valentino Farinazzo, iscritto all'albo dei Geometri della Provincia di Padova al n. 4349.
- (5) Area considerata comunque urbanizzata (come da situazione reale).

Nota Bene: relativamente alle aree edificabili, non elencate nell'elenco precedente, si dovranno considerare come valori medi convenzionali di mercato, i valori delle aree edificabili simili per caratteristiche intrinseche ed estrinseche.

ZONE AGRICOLE

Zona - località	Superficie territoriale (mq)	I.E. (mc/mq o mq/mq)	S.L.P. delle unità predominate (mq)	Sup. lorda a parcheggio - L. 122/89 (mq)		S.L.P. ragguagliata (mq) ⁽³⁾	Ricarico lordo di vendita unità predominante (€/mq) ⁽⁴⁾	C. di C. unità predominante (€/mq) ⁽⁴⁾	Ricarico lordo di vendita P.A.S. (€/mq) ⁽⁴⁾	C. di C. P.A.S. (€/mq) ⁽⁴⁾	Valore medio convenzionale delle aree (€/mq) e incidenza media (%) della stessa sul ricavo lordo di vendita. Dalla data di rilascio del Permesso di Costruire.		Valore medio convenzionale della potenzialità edificatoria dell'area. Dalla data di rilascio del Permesso di Costruire. (€/mq)		
				Totale	computata a box o P.A.C. (1)						computata a P.A.S. (2)	(€/mq) (%)	(€/mq) (%)		
A Residenze ^(5/7)	800,00	1,00	267	80	40	287	1.420,00	670,00	240,00	50,00	84,06	16,14	84,06	16,14	84,06
"Annessi rurali" ^(6/7)	200,00	3,00	200	//	//	//	809,54	365,00	//	//	174,16	21,51	174,16	21,51	58,05

Note:

- I.E. Indice fondiario di Edificabilità
- S.L.P. Superficie lorda di pavimento
- P.A.C. Posto auto coperto
- P.A.S. Posto auto scoperto
- C. di C. Costo di costruzione

- (1) Convenzionalmente assunta pari al 50% della superficie totale lorda a parcheggio
- (2) Convenzionalmente assunta pari al 50% della superficie totale lorda a parcheggio
- (3) Per le destinazioni residenziali, tale superficie è ottenuta dalla somma di S.L.P. fabbricato (colonna D) con metà della superficie computata a box o P.A.C. (colonna F) Si fa presente, che da indagini di mercato, si è verificato che il garage viene venduto allo stesso valore dell'unità predominante, ma computato al 50% della S.L.P.
- (4) Valore da tabella 24 della relazione sui valori di mercato immobiliare e costo delle costruzioni nel territorio comunale di Immena. Tecnico relatore: Geom. Valentino Farinazzo, iscritto all'albo dei Geometri della Provincia di Padova al n. 4349.
- (5) Dalla data di rilascio del Permesso di Costruire, gli interventi a carattere residenziale di nuova edificazione, ampliamento, demolizione e interventi di recupero a norma dell'art. 31, comma 1 lettere c), d) ed e) della legge n. 457/1978, per i quali non venga accertata la caratteristica di ruralità ai fini ICI, sono soggetti al pagamento dell'imposta in ragione della volumetria netta realizzata (volumetria come meglio definita al punto 8 dell'art. 3.1 delle N.T.A. del P.R.G. vigente).
- (6) Dalla data di rilascio del Permesso di Costruire di fabbricati non residenziali di qualunque tipologia e definizione, per gli interventi di nuova edificazione, ampliamento, demolizione e interventi di recupero a norma dell'art. 31, comma 1 lettere c), d) ed e) della legge n. 457/1978, per i quali non venga accertata la caratteristica di ruralità ai fini ICI, sono soggetti al pagamento dell'imposta in ragione della volumetria data dalla superficie di sezione (lorda) dei fabbricati per un'altezza calcolata sempre in metri 3.
- (7) Aree considerate con ipotesi peggiorativa di carenza di opere di urbanizzazione.

ARIA DI NUOVO NELLA LIMENA DEL CALCIO



Emiliano Fasseti reduce da una bellissima esperienza con l'A.C.D. RONCHI, raccoglie una sfida ancora più impegnativa: guidare la nuova realtà calcistica A.C.D. LIMENA.

La Neo Società sportiva A.C.D. Limena ha lo scopo di

promuovere, sviluppare ed esercitare la pratica del gioco del calcio inteso come mezzo educativo di formazione e di maturazione per i propri iscritti.

I colori sono ritornati ad essere il Giallo/Verde ed all'interno dello scudetto è rappresentata la "Barchessa" simbolo e cuore del nostro Comune. L'intenzione è quella di poter collaborare con tutte le altre realtà calcistiche del paese ad un obiettivo comune che interessi tutta la Comunità.

Limena è un paese dalle grandi potenzialità, da far convogliare nella direzione di uno sviluppo armonico, che tenga conto degli equilibri che attualmente lo percorrono.

È per questo motivo che fin dal primo giorno la nuova gestione ha cercato di capire se c'erano i presupposti di quanto suddetto, interpellando altre belle realtà calcistiche di Limena quali Amatori Limena, e l'A.S.D. Limena 04. I presupposti ci sono tutti per un progetto che vedrà l'A.C.D. Limena impegnato per tre anni, scadenza che il nuovo Direttivo si è dato per potenziare in modo considerevole la propria leadership nelle

varie "Categorie" che la vedranno impegnata. Queste sono le persone con cariche relative che ad oggi assolvono alle funzioni della Società Sportiva.

La Società:

Presidente: Fasseti Emiliano

Vice Presidente: Cerato Renato

Responsabile amministrativo: Mason Alfonso

Direttore Tecnico Sportivo:

Zarantonello Andrea

Segretario: Paccagnella Gianni

Responsabile Comunicazione: Carraro Daniele

Dirigenti:

Barbieri Roberto: ex allenatore e giocatore a Limena per diversi anni

Baracco Diego

Rubin Cristian

Schiavon Claudio

Composizione Staff Tecnico:

Allenatore Squadra Prima Categoria

Preparatore portieri: Zandonà Alberto

Allenatore Squadra Juniores:

Indriolo Salvatore

Vice Allenatore Squadra Juniores:

Casotto Andrea

Accompagnatore Squadra Juniores:

Toniolo Attilio



GLI ARGINI DEL BRENTA

La proposta di un itinerario ciclistico in questa stagione può sembrare una idea stravagante, ma una bella giornata invernale è l'ideale per conoscere maggiormente il nostro paese e vivere momenti di poesia lungo i nostri argini in mezzo ai nostri campi magari coperti di brina. Un monumento da conservare e valorizzare sono gli argini del fiume Brenta costruiti a riparo di questo fiume da Limena sino alla laguna.

Già alla fine del secolo XII i padovani cominciarono a costruire delle arginature a difesa delle frequenti piene del Brenta. Speciali leggi ne regolavano le dimensioni: la base di venti piedi, la sommità di dieci e l'altezza di diciotto. Se qualcuno, in occasione di piene, avesse tagliato un pubblico argine, era punibile con la pena di morte. Altre leggi molto severe ordinavano lo sgombero dei materiali estranei dai fiumi, proibivano di arginare o piantare alberi nelle maresane, togliendo così ai fiumi la possibilità di espandersi e di dilatarsi. La maestosità di questi argini aveva colpito anche Dante che, descrivendo gli argini dell'inferno, ricorda quelli padovani paragonandoli alle dighe olandesi. *Quali Fiamminghi tra Guizzante e Bruggia, temendo 'l fiotto che 'nver' lor s'avventa, fanno lo schermo perché 'l mar si fuggia; e quali Padoan lungo la Brenta, per difender lor ville e lor castelli, anzi che Carentana il caldo senta: a tale immagine eran fatti quelli, tutto che né s'è alti né s'è grossi,*



La "casona Colpi"

qual che si fosse, lo maestro félli.
(Inf. XV 4-12)

Proponiamo di iniziare il nostro percorso partendo dal confine di Limena con Altichiero. Questo argine fino alla fine dell'Ottocento era la principale via di comunicazione con Altichiero e quindi Padova (la statale allora non esisteva). Percorso un centinaio di metri notiamo alla sinistra una grande fattoria, ora abbandonata, conosciuta come "casona Colpi" dal nome dell'ultimo proprietario. In tempi molto lontani, nel XIV - XV secolo, qui c'era una "grancia" della congregazione di monaci di S. Giovanni di Verdara che aveva in proprietà una grossa parte del territorio del comune.

Questa costruzione è stata lungo i secoli riadattata e ha perduto molti degli elementi originali tra cui un affresco raffigurante l'ultima cena posto all'esterno della barchessa più antica. Si parlava anche di un piccolo cimitero ad uso del piccolo gruppo di monaci che qui dimoravano e resti umani furono rinvenuti in occasione di scavi lungo il lato nord del muro perimetrale.



Tavello: Villa Pacchierotti - De Benedetti

Continuiamo a seguire l'argine che per alcuni tratti costeggia da vicino il Brenta. I versi degli animali che popolano la disordinata vegetazione golenale, accentuati dal silenzio che ci circonda, ci danno ancora la sensazione di sentirci immersi nella natura e la presenza incombente delle fabbriche sembra più lontana.

Rimangono ancora i segni delle grandi campagne un tempo di proprietà di ricchi padovani come i Visco e i Giacomelli e di patriarcali famiglie limenesi: i Mason, i Piccolo, i Masiero. A ricordarcelo ci sono ancora le grandi fattorie Bizzotto e Mason. Continuando nel nostro giro passiamo dietro la chiesa parrocchiale e continuando a seguire l'argine arriviamo ai Colmelloni, una grande opera idraulica che rese famosa Limena nel Medioevo. Dopo un breve passaggio sulla statale, ritorniamo sull'argine del Brenta dopo aver percorso un breve tratto che costeggia il Brentella che proprio qui ha inizio come derivazione

dal Brenta.

Oltrepassato il gruppo di case alla nostra sinistra, una zona che un tempo si chiamava Ligonto, davanti a noi si apre la vasta zona golenale del Tavello. E' una delle più belle e affascinanti aree rimaste incontaminate e risparmiate dall'intenso sviluppo edilizio che negli ultimi decenni ha profondamente mutato la maggior parte del territorio limenese. E'

un luogo che per Limena ha anche una valenza storica, qui nella seconda metà dell'Ottocento furono rinvenute delle tombe romane dette "alla capuccina" e non è improbabile che in epoca romana fosse attraversato da una strada di collegamento tra la via Aurelia (la statale del Santo) e la strada che da Padova raggiungeva l'Altopiano di Asiago. Percorsi un centinaio



Tavello: campi arati con il Grappa sullo sfondo



Tavello: il "moraro"

di metri, a ridosso dell'argine è cresciuto un "moraro". Un semplice albero ma per i vecchi limenesi è quasi un monumento: è un albero di ricordi e, per molti, forse anche di nostalgia. Proseguendo il nostro percorso, scorriamo sulla sinistra la bianca forma della Villa Pacchierotti - De Benedetti circondata da un arginello costruito per difenderla dalle piene del Brenta che un tempo la lambiva da vicino. Sempre percorrendo l'argine arriviamo ai confini nord di Limena dove troviamo un'altra bella villa di proprietà Trieste. Possiamo ora ritornare verso

il centro di Limena attraversando nella sua lunghezza tutto il Tavello percorrendo il lungo viale alberato fino alla casa Tonello. Da qui con un ultimo sforzo ritorniamo sulla statale dopo aver percorso in tutta la sua lunghezza il nostro paese in una pista ciclabile completamente naturale che fino ai primi anni dell'Ottocento i nostri nonni percorrevano a piedi prima della costruzione della statale.

Renato Martinello



Tavello: viale Trieste

BRENTA 2008

Una grande esercitazione di protezione civile



I gruppi partecipanti all'esercitazione di alzabandiera

Una impegnativa esercitazione di protezione civile si è svolta nei giorni 17, 18 e 19 ottobre scorso ed ha visto coinvolta la Protezione Civile del Medio Brenta e precisamente i gruppi dei comuni di Campodoro, Campo San Martino, Curtarolo, Limena, Piazzola sul Brenta, San Giorgio in Bosco e Villafranca Padovana. L'esercitazione è consistita in una serie di interventi di simulazione di situazioni di pericolo e nella dimostrazione pratica del grado di efficienza e di preparazione dei vari gruppi e nell'utilizzo dei mezzi e delle attrezzature in dotazione.

Sul prato antistante la Barchessa è stato allestito il campo base con una serie di tende che ospitavano la sala operativa e la sala radio ed un posto di assistenza medica.

Nella mattinata di sabato 18 si è svolta la simulazione dell'evacuazione di cittadini a rischio delle zone Tavello, Busa e

Bocche sottoposte all'alluvione del 1966. Nella stessa mattinata si sono svolte le simulazioni di evacuazione degli alunni delle scuole medie e del personale del municipio.

Altre prove hanno previsto il soccorso nel fiume con i gruppi di Salvamento Fluviale e Gruppo Sub e la realizzazione di una teleferica dal campanile a cura del Soccorso Alpino del CAI.



La presentazione del piano comunale di emergenza



Panoramica del campo base davanti alla Barchessa



Recupero tronchi incastrati nelle paratie dei Colmelloni



Simulazione di evacuazione dalla Scuola Media e attività dimostrativa di interventi di soccorso



Preparativi per la realizzazione di teleferica dal campanile da parte del gruppo di Soccorso Alpino del CAI



Esercitazione del Gruppo Sub e realizzazione di teleferica per il trasporto di persone



La chiusura delle paratie mobili sulla provinciale Limena-Vigodarzere



L'ospedale dei Pupazzi
Organizzato dal Segretariato Italiano Studenti di Medicina per una preparazione dei futuri medici all'approccio verso il piccolo paziente.



LEGGERE a NATALE: con i CONSIGLI della Biblioteca...

Natale, tante cose da fare! Ma Natale è anche Vacanza, momenti di relax necessari dopo laboriose preparazioni e intense abbuffate di cibi, amici, parenti e festeggiamenti...

E così, appena ritorna la calma, mentre fuori magari fischia il vento e volteggia qualche fiocco di neve, un buon libro ci sta proprio bene... e la Biblioteca ti vuole aiutare a scegliere quello "giusto": non ti proponiamo le solite "novità del momento", ma piuttosto dei **Titoli Speciali**... direttamente dal cuore dei nostri Lettori.

Abbiamo pensato di approfittare del Clima Speciale, proprio di questo periodo, che ci spinge tutti al dono... con naturalezza.

E allora per **"l'INCONTRO fra LETTORI"** del 12 Dicembre sul Tema **"ROMANZI da... DONARE!"** l'intento per tutti è stato proprio quello di proporre un **"CONSIGLIO di LETTURA"** come semplice eppure intenso **PENSIERO di NATALE**.

Niente più di una **Idea** quindi, senza corpo materiale, perché a farveli "incontrare fisicamente" questi libri, ci penserà la Biblioteca! Tutti i Titoli "così simpaticamente donati" saranno festosamente presentati **sotto il nostro ALBERO di NATALE**, tante luccicanti idee a disposizione di quanti avranno piacere di frequentare la Biblioteca durante il periodo delle Feste!

Ed ecco qui di seguito alcuni di questi preziosi Consigli di Lettura, donati per arricchire le vostre feste (ve li propongo solo con Copertina e Titolo, mentre "il perché del Consiglio" lo potrete leggere da noi in Biblioteca!):

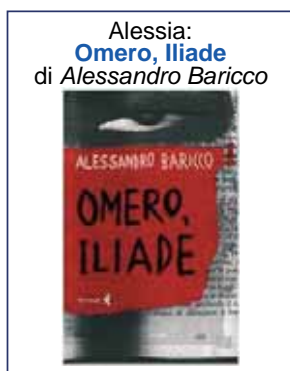

"NATI per LEGGERE... a Limena"

Strategie di Affetto e Crescita dai 6 MESI ai 5 ANNI
Con l'aiuto di tanti "Libri Giusti" al "Momento Giusto"



"La lettura ad alta voce e l'uso dei Libri fin dai primi mesi di vita fa bene ai nostri bambini e li aiuta a crescere.

E' un'esperienza che accresce il piacere di stare insieme, aiuta il legame affettivo tra piccoli e grandi e stimola curiosità e fantasia, arricchisce il linguaggio, accresce la sicurezza di sé e anche il desiderio di apprendere. Quindi facciamo qualche pausa nella routine frenetica della vita quotidiana, prendiamo in braccio il nostro piccolo e, dimenticando tutto il resto, immergiamoci insieme fra le pagine di un libro offrendogli il calore del nostro abbraccio e della nostra voce."

E' questo l'invito di "NATI per LEGGERE", al quale la Biblioteca di Limena sta cercando di dare diffusione e tanti stimoli per essere con agio sperimentato dalle famiglie. Con Novembre ha preso il via questo NUOVO SERVIZIO per i PIU' PICCOLI, e così ora...

...con la Tua VOCE e il tuo ABBRACCIO

puoi fare del LIBRO uno strumento potente per crescere...

*...curiosità... fantasia... sicurezza di sé... linguaggio... del tuo bambino ...
e non farà certo male al vostro legame affettivo!*

Nella BIBLIOTECA di LIMENA puoi ora trovare tutto ciò che ti serve!

- Uno **SCAFFALE SPECIALE** in continua crescita con Tanti LIBRI (più di 250 Titoli) tutti scelti da **Anna CORDIOLI** (*la nostra psicoterapeuta con un debole per la "Letteratura della Prima Infanzia"*), che non ha mancato di suddividerli per **FASCIA di ETÀ** e per **SEMPLICI ARGOMENTI**: potrai così scegliere le tue letture con **grande facilità!**
- Potrai anche avere l'**ELENCO a stampa** (bibliografia) **di tutti i libri proposti nella Fascia d'Età del tuo bimbo**, arricchita da utilissime **note di contenuto!** (Prossimamente disponibile anche nel Sito Internet della Biblioteca...)
- Un "**ANGOLO MORBIDO**" (con puf, cuscini, ...) dove potrai metterti con agio alla prova come "Lettore"...
- ..oppure potrai portare questi "**libri speciali**" a casa per leggerli con comodo nel tuo "posticino magico"!

E poi, nei giorni più sotto precisati:

- **L'ATTENZIONE di Alessandra GOY** (*pedagogista*) per suggerirti **metodi e segreti** della Lettura ai Bambini...
- **I CONSIGLI di Anna CORDIOLI** (*psicologa e psicoterapeuta*) sui "**libri giusti**" e come meglio utilizzarli per comunicare con il tuo bimbo...
- Un **AIUTINO dai VOLONTARI**: cortesia e piccoli consigli dati con passione!

CALENDARIO dal 7 GENNAIO: tutti i nostri ASSISTENTI

- Ogni MARTEDI': un AIUTINO dai nostri VOLONTARI dalle ore 17,00 alle 18,00
- Ogni MERCOLEDI': un AIUTINO dai nostri VOLONTARI dalle ore 10,00 alle 11,00
- Ogni MERCOLEDI': la *pedagogista* Alessandra GOY dalle ore 16,30 alle 17,30
- Ogni VENERDI': un AIUTINO dai nostri VOLONTARI dalle ore 17,00 alle 18,00
- SABATO 10 Genn.: la *psicoterapeuta* Anna CORDIOLI dalle 10,00 alle 12,00
- Ogni SABATO: un AIUTINO dai nostri VOLONTARI dalle ore 10,00 alle 11,00



Genitori, Nonni, Zii... venite a trovarci con i vostri piccoli! La Biblioteca è uno spazio stimolante e non mancherà di colpirli e predisporli al meglio per questa nuova avventura!

Vi sentite INCERTI o comunque desiderate "fare colpo" sul vostro bimbo?

*A GENNAIO una Serata Speciale su "Come Leggere ai Più Piccoli" con la nostra pedagogista **ALESSANDRA GOY** (Informazioni in Biblioteca 049769270)*

pag
31

Uno Sguardo alle NOSTRE ATTIVITA':

➤ INCONTRIAMO un LIBRO... ..per incontrarci fra lettori

Una serie di impegni e proposte concomitanti hanno fatto del nostro ultimo "INCONTRO con il LIBRO" una serata molto particolare, segnata dall'assenza di molti dei soliti affezionati habituè, ma compensata dall'arrivo di molte facce nuove, persino un "Gruppo di Lettura di Selvazzano" e poi vari estimatori dell'Autore. E così **Venerdì 14 Novembre** ci siamo ritrovati ancora una volta in buon numero per discutere di "CANI NERI" di **Ian McEwan**: una lettura capace di suscitare sensazioni molto diverse, spesso contrapposte fra apprezzamento e rigetto! A presentare la serata ci hanno pensato con collaudato e disinvolto mestiere **Enrico** e **Mirko**. Le loro chicche biografiche, le loro anticipazioni, hanno sciolto gli imbarazzi di un gruppo non affiatato e lanciato la discussione. Ed ecco da una parte chi ha apprezzato il racconto della Storia, del precipitare della grande esperienza comunista con il muro di Berlino; e poi chi ha amato la figura di June, con il suo salto brusco dalla ideologia alla "spiritualità", e la forza della rappresentazione del "Male" nell'intenso episodio dei cani neri. Dall'altra, ecco invece chi ha sofferto il continuo spezzettamento del ritmo narrativo, dovuto al particolare uso di flashback e digressioni; e poi chi ha giudicato Bernard e June personaggi incompleti, figure tragiche. Comunque l'Autore è stato apprezzato per la qualità della scrittura e per le numerose preziosità linguistiche. In conclusione si può sottolineare come questa prova di **McEwan**, risulti sicuramente datata (troppi gli anni di distanza dalle emozioni della caduta del muro di Berlino e dal periodo fortunato del "New Age")! Ma come Lettura da condividere? Indovinata ed apprezzata per ricchezza di temi e di situazioni; adatta a questo nostro modo diverso di leggere un libro!

Ricordo che gli "Incontri con il Libro" si ripetono ogni due mesi, sempre il secondo venerdì dei mesi dispari. Il "gruppo" decide in autonomia le "letture da condividere" ed è sempre aperto a nuovi partecipanti: ciascuno potrà poi liberamente decidere di aderire alle proposte di volta in volta. Basterà aver letto il "titolo di turno", con tanta voglia di aprire una finestra che permetta di... "guardare oltre la lettura personale".

Se sei interessato a "incontrare" il libro scelto per il prossimo incontro: partecipa alla nostra esperienza di "*lettura condivisa*", questa volta il titolo proposto è

Aspettando i Barbari



di

John Maxwell COETZEE,
Premio Nobel 2003



L'Incontro fra Lettori è fissato per le ore 20,45 di

Venerdì 16 Gennaio

Presentazione dell'Autore e avvio della discussione a cura di Elena e Valentina Sul Libro

Troverete una Storia fuori del tempo e calata in luoghi geografici mai definiti o nominati. Uno spazio ideale per permettere all'Autore di raccontare la violenza della Storia nei confronti dell'Altro, del Diverso... è il continuo sopruso, la sopraffazione, in nome di "ragioni superiori", sempre valide senza possibilità di discussione. Per **Coetzee** ciò che conta è la forza di testimoniare, anche senza indicare soluzioni: sono gli stessi fatti narrati a gridare ciò che bisogna comprendere, quello che è necessario fare...

Sull'Autore

John Maxwell Coetzee, nato nel 1940 a Città del Capo (Sud Africa) è uno dei maggiori narratori contemporanei di lingua inglese. Docente di Letteratura americana è anche autore di numerosi saggi. Ha vissuto a lungo in svariati paesi dell'area anglofona. La sua carriera di Scrittore è stata contrassegnata da prestigiosi premi letterari. L'Accademia svedese, nel conferirgli il Premio Nobel nel 2003, ha sottolineato la grande bravura dello scrittore nel raccontare storie che "*sotto innumerevoli forme descrivono il sorprendente ruolo outsider nella Storia*". Nell'opera di Coetzee, sempre animata da una grande varietà di temi e di schemi narrativi, emerge un tema ricorrente: quello delle traversie e dei difficilissimi viaggi interiori che ogni suo personaggio deve compiere per arrivare ad una qualche forma di salvezza.

➤ RICORDANDO Fabrizio DE ANDRE'

Il nostro prossimo "VENERDI' in BIBLIOTECA" sarà dedicato a **Fabrizio** nel decennale dalla sua morte. Sarà una serata di **Lettura** e **Musica** alla scoperta delle opere che ispirarono alcune delle sue canzoni più belle. Da Jacopone da Todi a Edgar Lee Masters, da Cecco Angiolieri a François Villon; un viaggio fra i frammenti letterari accompagnati da "*Bocca di Rosa*", "*Don Raffaè*", "*Il Pescatore*", "*Tre madri*" e altri straordinari successi del cantautore genovese.

Vi aspettiamo **Venerdì 30 Gennaio** (Sala Mensa Sc. Media) con

"La CATTIVA STRADA"

Omaggio a FABRIZIO DE ANDRE'

Interpretazioni: **Filippo TOGNAZZO**

Grande Musica con:

Sergio Marchesini, fisarmonica e **Giorgio Gobbo**, voce e chitarra della **Piccola Bottega Baltazar**

IMMAGINI tratte dal fumetto "*Ballata per Fabrizio de Andrè*", *Becco Giallo editore*



➤ *Un RINGRAZIAMENTO Speciale... a tutti gli Attori*

Si, Attori... ma sono persone come me e come voi, che si sono impegnate (alcune per anni!) in questa **facenda del raccontare le Storie ai Piccoli**, sino a giungere al "GRANDE SPETTACOLO TEATRALE" di **Venerdì 12 Dicembre**, questa volta nella degna cornice della Sala Teatro Falcone-Borsellino.

E la "cosa" si è fatta così grossa e impegnativa che ... chissà se riusciremo ancora a ripeterci! Questa potrebbe quindi essere stata la fine di un ciclo, l'ultima di una serie di proposte per i piccoli contrassegnate da un crescendo vertiginoso di esperienze e di mestiere da parte di questo folto gruppo di **appassionati volontari**, impeccabilmente seguiti dagli attori **FILIPPO TOGNAZZO** e **MARICA RAMPAZZO**.

Insomma, vedremo! Quello che va sottolineato è che questa attività ha portato per anni centinaia di bambini entusiasti negli spazi della Biblioteca, bramosi di storie da sentire e da leggere...



dal nostro ARCHIVIO di "STORIE"

Quindi un grandissimo grazie a **ALBERTO, ANTONIETTA, ELISABETTA, EMANUELA, EVELINA, FRANCESCA** e **TERESITA** (protagonisti de "La FORZA della GAZZELLA") e poi a **CARLOTTA, GAIA, GIGLIOLA, MARIA TERESA, ROBERTA, ROSSELLA** e **VANIA** (protagoniste de "GELSOMINO nel PAESE dei BUGIARDI")

So che alcuni non continueranno, oramai sazi e credo anche soddisfatti di quanto già dato, di quanto realizzato! Ma... se qualcuno di voi è tentato dal desiderio di cospirare per **mantenere viva questa tradizione**, allora... presto, in Biblioteca! Perché abbiamo bisogno di essere incoraggiati a continuare... e il Gruppo di Volontari ha bisogno urgente di nuovi inserimenti! E se ci sarete, avrete come sempre l'assistenza della "Scuola di Teatro", con la garanzia firmata da **Filippo Tognazzo**, il nostro Attore/Regista.

➤ *Per meglio COMUNICARE...*

www.limena.comune.pd.it/Biblioteca/

è questo l'indirizzo Internet da provare per dare un'occhiata al **Nuovo Sito della Biblioteca!**

Più informazioni e meglio organizzate per farvi cogliere subito tutte le nostre proposte:

- La **Vetrina Mensile** delle **NOVITÀ LIBRARIE** (tante informazioni sugli ultimi acquisti);
- I nostri "**ULTIMI VENERDÌ del MESE**" (tutto sugli originali Spettacoli Letterari proposti dalla Biblioteca);
- Gli "**INCONTRI con il LIBRO**" (tutto sulle nostre Esperienze di Condivisione della Lettura);
- Gli "**INCONTRI fra LETTORI**" (il nostro modo di valorizzare preziosissimi **Consigli di Lettura**);
- I tanti **LIBRI dei NATI per LEGGERE** e altre **Bibliografie di Titoli Consigliati per la Prima Infanzia**

E poi dal nostro nuovo Sito potrete anche:

- Aprire tutte le ultime **NewsLetter della Biblioteca** (il nostro Giornalino Elettronico mensile)
- Ascoltare tutti i **Testi Recitati** delle nostre "**POESIE per ORECCHIO**" (quanti entusiasti interpreti!)
- Leggere le numerose "**Confessioni dei Lettori**" (indiscrete e illuminanti Confessioni Letterarie)

E infine, naturalmente, lo strumento principe della Biblioteca:

- Il **CATALOGO COLLETTIVO BPA** (la nostra Rete di Biblioteche) che vi mostrerà tutti i Titoli posseduti e quelli disponibili, anche di ogni singola Biblioteca aderente.

Ricordo che, sempre dal nostro Sito, vi sarà possibile **prenotare Libri** e segnalare altre vostre necessità.

E, per finire...

i nostri migliori auguri di

Buon Natale

e se verrete a trovarci in Biblioteca ve li faremo di persona (saremo chiusi solo il 24 dicembre)
Ivano, Filippo e Peter

Numeri Utili

Emergenze

Soccorso pubblico di emergenza	113
Carabinieri Limena.....	049.76.71.33
Pronto intervento	112
Polizia stradale	049.80.44.411
Questura	049.83.31.11
Prefettura	049.83.35.11
Vigili del fuoco	049.80.72.695
emergenza	115
Soccorso stradale	800.116
Polizia municipale	049.88.44.306
.....	380.41.86.011
Protezione Civile	049.88.41.465
Telefono azzurro	19696

Sanità

Distretto Sanitario Via Verdi	049.76.89.00
Punto prelievi Orario: Lunedì - Mercoledì - Venerdì	07.30 - 9.15
Ufficio USLL 16 Orario: Lunedì - Mercoledì - Venerdì	09.00 - 12.00
Emergenza sanitaria	118
Croce verde	049.80.33.333
Azienda Ospedaliera di Padova	049.82.11.111
Croce rossa	049.80.77.655
Osped.S. Antonio (ex Cto)	049.82.16.511
Ospedale ai Colli	049.82.16.811
Ospedale militare	049.87.38.111
Guardia medica	049.88.08.325

Servizi

Asporto Rifiuti	049.88.44.344
Ricicleria (prenotazioni del Venerdì).....	348.85.66.294
Poste e Telecomunicazioni Via Roma, 54	049.88.44.911
ENEL Via S. Francesco, 4 (Pd).....	800.84.50.81
Servizi guasti.....	800.90.08.00
EDISON GAS Via Pelosa, 20 - Selvazzano	800.24.21.27
ETRA - SETA Spa Via Galvani, 1/A - Rubano	049.80.98.000

Emergenze guasti.....	800.01.30.27
Seta ecologia	049.90.98.600

Consorzio di bonifica Pedemontano Brenta - Cittadella	800.23.47.41
---	--------------

Consorzio di bonifica Bacchiglione Brenta - Padova	049.87.51.133
--	---------------

Parrocchie Limena.....	049.76.75.23
Taggi di Sotto.....	049.90.50.014
Taggi di Sopra	049.90.75.719
Vaccarino.....	049.96.24.017

Medici di famiglia

Questi sono gli orari di ricevimento dei medici di base:

Passuello Giovanna (Pediatria) Via Roma, 5	049.88.40.710
Orario: Lunedì	09.00 - 11.30
Martedì	09.00 - 11.30
Mercoledì	09.00 - 11.30
Giovedì	09.00 - 11.30
Venerdì	15.00 - 18.00

Bevilacqua Angela Via Verdi (Presso il Distretto).....	049.88.40.831
Orario: Lunedì	09.00 - 11.00
Martedì	15.00 - 18.00
Mercoledì	08.30 - 11.30
Giovedì	15.00 - 19.00;
Venerdì	09.00 - 12.00;

Cavallo Giovanni Via Verdi (Presso il Distretto).....	049.88.41.008
Orario: Lunedì	09.00 - 10.00 ; 15.20 - 19.00
Martedì	09.00 - 12.15
Mercoledì	15.20 - 19.00
Giovedì	09.00 - 12.15
Venerdì	15.20 - 19.00

Fasolo Luigi Via Beato Arnaldo, 25	049.76.79.18
Orario: Lunedì	14.30 - 19.00
Martedì	14.30 - 19.00
Mercoledì	14.30 - 19.00
Giovedì	14.30 - 19.00
Venerdì	14.30 - 19.00
Presso il distretto solo per appuntamento 049.8841188	

Campo Giovanni Via Roma, 25/A.....	049.86.57.063
Orario: Lunedì	10.00 - 12.00
Martedì	16.00 - 18.00
Mercoledì	10.00 - 12.00
Giovedì	16.00 - 18.00
Venerdì	10.00 - 12.00

Via Padova, 36.....	049.90.76.164
Orario: Lunedì	14.30 - 16.30
Martedì	11.00 - 13.00
Giovedì	11.00 - 13.00

Numeri Utili

Scuole

Istituto comprensivo Segreteria c/o Scuola Media	049.76.75.49
Scuola materna statale "Il Melograno" Via Dante.....	049.76.94.86
Scuola materna "Santa Lucia Filippini" Viale Rimembranza, 39.....	049.76.76.62
Scuola Elementare "F. Petrarca" Via Petrarca, 10.....	049.76.76.04
Scuola Elementare Sezione staccata Via Dante, 31	049.88.41.335
Scuola Elementare "A. Manzoni" Via Garolla, 44.....	049.76.76.05
Scuola Media Via Beato Arnaldo da Limena, 1.....	049.76.75.49
Scuola per l'infanzia "Andersen" Via Ponterotto, 134.....	049.90.76.153

Municipio Barchessa

Polizia Municipale	049.88.44.306
Cultura e Sport	049.88.44.310
Assistente Sociale	049.88.44.313
Anagrafe	049.88.44.316
Ragioneria	049.88.44.322
Tributi e Commercio	049.88.44.326
Segreteria e Personale	049.88.44.338
Lavori Pubblici e Ambiente	049.88.44.344
Urbanistica edilizia privata	049.88.44.348
FAX	049.88.40.426

Biblioteca Comunale

Via Beato Arnaldo	049.76.92.70
Lunedì	10.00 - 12.30; 15.00 - 19.00
Martedì	15.00 - 19.00
Mercoledì	10.00 - 12.30; 15.00 - 19.00
Giovedì	10.00 - 12.30
Venerdì	15.00 - 19.00; 20.00 - 22.00
Sabato	10.00 - 12.30

Internet

www.comune.limena.pd.it
 sindaco@comune.limena.pd.it
 segreteria.generale@comune.limena.pd.it
 segretario@comune.limena.pd.it
 stato.civile@comune.limena.pd.it
 anagrafe@comune.limena.pd.it
 lavori.pubblici@comune.limena.pd.it
 urbanistica@comune.limena.pd.it
 ragioneria@comune.limena.pd.it
 imposte@comune.limena.pd.it
 polizia@comune.limena.pd.it
 cultura@comune.limena.pd.it
 sociali@comune.limena.pd.it
 sociali.adulti@comune.limena.pd.it
 sociali.minori@comune.limena.pd.it
 ambiente@comune.limena.pd.it
 istruzione@comune.limena.pd.it
 e-mail: limena@provincia.padova.it

Progetto Giovani

Via Dante Alighieri, 31..... 049.88.42.495
 Fax..... 049.88.41.277
 Orario: Martedì, Giovedì, Sabato 10.00 - 13.00
 Mercoledì, Giovedì, Venerdì 16.00 - 19.00
 www.comune.limena.pd.it/P_GIOVANI
 progetto.giovani@comune.limena.pd.it

Centro Anziani

Via Roma, 54/A (dietro la Barchessa)..... 049.88.41.451
 Orario: tutti i giorni dalle 15.00 alle 19.30
 (Il Mercoledì dalle 9.00 alle 11.00 Misurazione della pressione)

UFFICI COMUNALI: ORARI DI APERTURA AL PUBBLICO

UFFICI	LUNEDÌ mattino	MARTEDÌ mattino	MERCOLEDÌ mattino-pomeriggio	GIOVEDÌ mattino	VENERDÌ mattino	SABATO mattino
Anagrafe	9.30 - 13.00		9.30 - 13.00; 15.30 - 18.00		9.30 - 13.00	9.30 - 12.30
Polizia Municipale	10.00 - 12.30	10.00 - 12.30	10.00 - 12.30	10.00 - 12.30	10.00 - 12.30	10.00 - 12.30
Cultura-Istruzione	9.30 - 13.00		9.30 - 13.00; 15.30 - 18.00			9.30 - 12.30
Servizi Sociali	8.30 - 10.30		8.30 - 10.30	8.30 - 10.30	8.30 - 10.30	su appuntamento
Ufficio Tecnico	9.30 - 13.00		9.30 - 13.00; 15.30 - 18.00			9.30 - 12.30
Ufficio Tributi	9.30 - 13.00		9.30 - 13.00; 15.30 - 18.00			9.30 - 12.30
Ufficio Protocollo	9.30 - 13.00	9.30 - 13.00	9.30 - 13.00; 15.30 - 18.00	9.30 - 13.00	9.30 - 13.00	9.30 - 12.30



Pro Loco di Limena



Comune di Limena

Le Botteghe di Limena



MERCATINO SOLIDALE 7/8 DICEMBRE 2008

SOTTO I PORTICI DELLA BARCHESSA
(GIOCHI GONFIABILI E TRENINO)



MOSTRA CONCORSO DEL PRESEPE

DAL 24 DICEMBRE ALL'11 GENNAIO 2009

presso l'ORATORIO BEATA VERGINE
11 gennaio: chiusura e premiazioni

orario feriale: 15.30 - 19.00
festivo: 10.30 - 12.00 e 15.00 - 19.30



FESTA DELLA BEFANA

6 GENNAIO ore 16.30

presso il PRA DEL DONATORE

CONSEGNA DELLA CALZA A TUTTI I BAMBINI
DELLE SCUOLE MATERNE ED ELEMENTARI

CIOCCOLATA CALDA, VIN BRULÈ E FALÒ FINALE!



Le Botteghe di Limena
augurano BUONE FESTE!

Il ricavato di tutte le attività organizzate dalla Pro Loco in occasione delle Festività Natalizie di quest'anno, sarà devoluto all'Istituto Oncologico Veneto di Padova (ex Busonera)