

giugno 2013

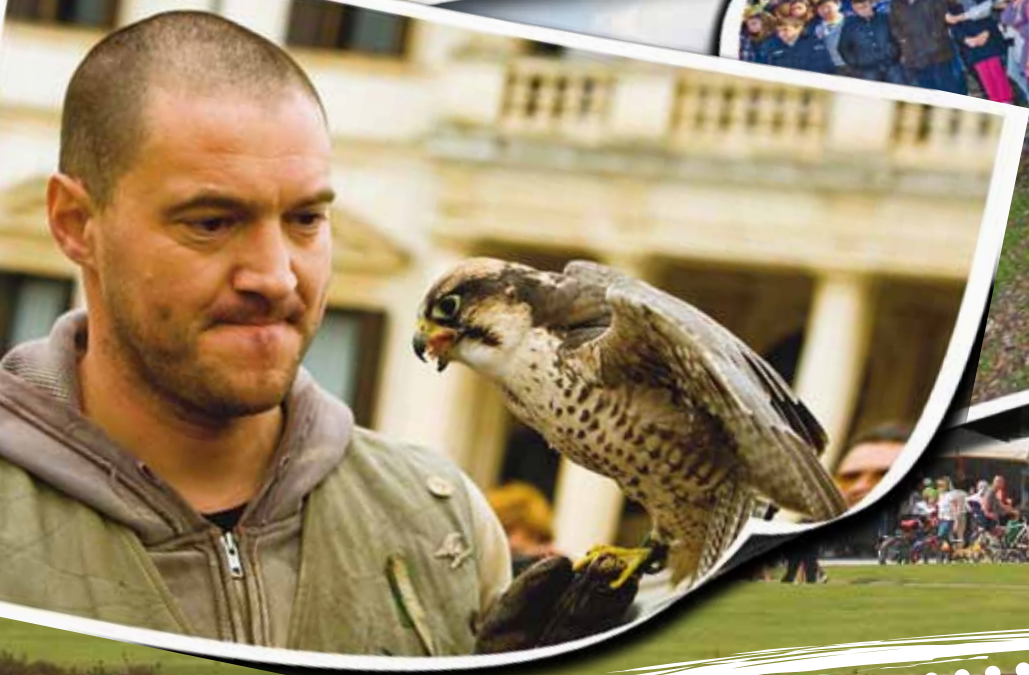

Limenaoggi



NOTIZIARIO DELL'AMMINISTRAZIONE
COMUNALE DI LIMENA

www.comune.limena.pd.it

GIUGNO 2013

REG. TRIB. DI PADOVA:
N. 1491 DEL 19/12/1995

DIRETTORE:
GIUSEPPE COSTA - SINDACO

DIRETTORE RESPONSABILE:
RENATO MARTINELLO

IMPAGINAZIONE E STAMPA:
IMPRIMENDA SNC - LIMENA
TEL 049/8842776

Sommario

La parola al Sindaco	3
Gruppo Consigliare Costa Sindaco	4
Gruppo Consigliare Il Ponte	5
I numeri del bilancio	6
Le spese del Comune	7
Micronido comunale Andersen	8
Gufi e civette in Tavello	10
Mai più un bambino	12
Lavori in corso nelle nostre scuole	13
12 maggio "Tavello è"	14
Notizie dal Consiglio di Istituto	15
Albo Associazioni Limena 2013	16
La giornata della memoria e del ricordo	18
La giornata del ricordo	19
La festa del 1° maggio	20
Comunità italiana di Parenzo a Limena	22
Borse di studio in Inghilterra	22
Le tradizioni venete	23
Valorizzare i produttori agricoli	25
Un vademecum per una guida sicura	26
I lavori pubblici del 2013	27
La nuova campagna di Etra	29
Esercitazione della Protezione Civile	30
La benedizione degli automezzi	30
La celebrazione del 25 aprile	30
Biciclettata 28 maggio 2013	31
Una limenese alla maratona di S. Antonio	31



Sindaco Giuseppe Costa



LA PAROLA AL SINDACO

BILANCIO 2013 TRA LUCI ED OMBRE

Le preoccupazioni emerse tra i miei assessori e consiglieri nei mesi occorsi per predisporre il bilancio di previsione di quest'anno sono state ampiamente superate da ciò che in questi mesi sta accadendo alla situazione sociale economica politica del nostro paese.

Cito solo tre elementi che danno l'idea dello stato di confusione e di paralisi in cui il sistema dei comuni, che è il primo punto di riferimento dei problemi dei cittadini, oggi si trova per scelte incomprensibili compiute dallo Stato:

- è stata data la possibilità di approvare il bilancio di previsione al 30 giugno, il che vuole dire oltre un semestre di completa inattività e blocco totale dei lavori pubblici. **La nostra scelta è stata da subito l'approvazione del bilancio di previsione nella prima data utile possibile** dando la possibilità all'Ente di finanziare le opere urgenti (nuova classe per la scuola elementare Manzoni, nuova rotonda in via Beato Arnaldo).
- L'IMU, non entro in merito alla bontà o meno dell'imposta, mi limito ad assistere ad un gioco pericoloso fatto sulla testa dei Comuni italiani, ad oggi il Governo Letta non ha ancora chiarito come verrà rimodulata la tassa, cosa resterà nelle casse comunali con che coperture pensano di garantire gli eventuali mancati introiti.
- Sono stati operati, comunque, tagli selvaggi ai trasferimenti statali. Nel 2013 non entreranno 494.000 euro che corrisponde ad un meno 43% rispetto ai contributi ricevuti dall'ente non più tardi di tre anni fa (2010); l'obiettivo di miglioramento del patto di stabilità, poi, 550.000 euro per il 2013, rappresenta un vincolo le cui regole sono incomprensibili, considerato il bisogno di un comune virtuoso come il nostro, di investire in opere pubbliche per la cittadinanza.

A tali presupposti si aggiungono fattori di sofferenza locali che colpiscono la nostra comunità quali: l'aumento delle famiglie in sofferenza economica a causa di licenziamenti e cassaintegrazione, diverse ditte medio piccole in sofferenza, capannoni della zona industriale che si svuotano

dalle attività, esercizi commerciali (anche storici) che chiudono, l'affacciarsi della disoccupazione giovanile fenomeno per noi semiconosciuto fino a pochi anni fa.

Si aggiunga che da agosto del 2012 abbiamo purtroppo un'escalation di casi legati a disagi minori (ad oggi a vario titolo abbiamo 12 minori affidati dal Tribunale ai Servizi Sociali con un riflesso pesante sui capitoli di bilancio dedicati).

Nonostante questa desolante e difficile situazione da affrontare sempre con minori risorse, siamo riusciti, anche per il 2013, a chiudere un difficilissimo bilancio garantendo in linea di massima i principali servizi in essere, in particolare sociale ed istruzione. Tutto ciò comunque **senza gravare sulle tasche dei limenesi, cioè senza aumentare l'attuale livello di tassazione che riguarda nello specifico IMU e IRPEF.**

Nelle prossime pagine del Notiziario ci sarà la presentazione del Bilancio, mi sento quindi sereno nell'affermare che questa Amministrazione è riuscita a centrare quattro principali obiettivi:

- 1) Non gravare sulle tasche dei nostri cittadini confermando le aliquote ordinarie IMU e IRPEF e non applicando nessuna maggiorazione sul nuovo tributo sui rifiuti (TARES).
- 2) Ridurre il debito pubblico del Comune portando l'importo dei mutui dai 3,8 milioni di euro del 2009 ai 2 milioni del 2012.
- 3) Sostenere comunque sempre Istruzione e Servizi Sociali, garantendo le fasce deboli della popolazione.
- 4) Intervenire nel corso dell'anno in opere pubbliche necessarie quali la nuova aula del Manzoni, la riqualificazione e il completamento dei lavori nella parte nuova del quartiere Arcobaleno (Via Rimano, Via Marzolla) e la costruzione della rotonda di via Beato Arnaldo.

Giuseppe Costa



QUALCHE CONSIDERAZIONE SULLA BIBLIOTECA

Sulla Biblioteca Comunale in questo ultimo periodo si è fatta e si sta facendo una strumentalizzazione politica abbastanza evidente, siamo al punto che l'opposizione ritiene necessario occupare pagine di cronaca locale e fare interpellanze in Consiglio Comunale, recentemente addirittura parte del Consiglio d'Istituto ha chiesto di incontrare congiuntamente gli Assessori alla Cultura e all'Istruzione, insomma sembra di essere in una situazione emergenziale.

Ma cosa è successo esattamente??

Intanto diciamo che la Biblioteca comunale è stata chiusa una settimana per ferie, e questo ha reso evidente la problematica in questione (per inciso ferie richieste correttamente dal dipendente), sottolineiamo poi che in pianta organica l'Ente ha sempre avuto per il funzionamento delle Biblioteche, un unico e solo dipendente.

Spesso accade, nei Comuni di piccola dimensione come il nostro, che negli uffici comunali l'erogazione del servizio sia fortemente vincolata alla presenza dell'unico dipendente incaricato; nei periodi estivi, spesso si fanno salti mortali per continuare ad erogare servizi ai cittadini. E' per questo motivo che su decisione di questa Amministrazione è stata inserita in pianta organica la figura della seconda assistente sociale in quanto fino a due anni fa, oltre alla titolare del servizio avevamo una assistente garantita dalla cooperativa e la gestione risultava non sempre ottimale per la cittadinanza.

Duole, quindi, apprendere che ci si accorga solamente ora quanto le Amministrazioni siano in difficoltà a causa delle ristrettezze economiche e a causa, comunque, dell'impossibilità assoluta di assumere personale. L'unico escamotage è appunto appaltare prestazioni di servizio ad esterni, spesso cooperative sociali. La precedente Amministrazione aveva sottoscritto circa dieci anni fa una convenzione, con la cooperativa "Altra Città", che prevedeva l'inserimento di un detenuto all'interno della biblioteca per un costo annuo a carico del Comune di quasi 22 mila euro.

Ciò che era possibile, però, 10 anni fa ora, lo sappiamo bene, ora non è più possibile e di conseguenza è necessario individuare nuove

prospettive e progetti in tutti i settori non per ultima la biblioteca comunale. Questo taglio come altre decisioni sono scaturite da precise scelte politiche che privilegiano investimenti e fondi per il sostegno delle fasce deboli della popolazione a scapito, purtroppo, di una erogazione di servizi non essenziale. Intendiamoci l'Amministrazione ha privilegiato la spesa sociale e le spese per l'istruzione individuando in settori come cultura, sport e manutenzioni ordinarie, economie comunque contenute. Per l'anno in corso NON è stato fatto comunque, effettivamente, nessuna modifica ai servizi della Biblioteca, ora la pausa estiva servirà all'Amministrazione per individuare possibili soluzioni rispettose comunque della difficile congiuntura economica. Una soluzione di affiancamento al dipendente potrebbe essere l'introduzione di un L.S.U. (lavoratore socialmente utile), che adeguatamente formato sarebbe un valido supporto. Non è l'unica soluzione che l'Amministrazione sta valutando, una cosa è certa e incontrovertibile: la contrapposizione politica, e la mistificazione ad arte di ciò che sta succedendo non aiutano in nessun modo a risolvere il problema. Invitiamo i cittadini interessati al servizio della Biblioteca di informarsi anche presso l'Assessorato prima di trarre conclusioni affrettate.

LE SPESE DEL PONTE – 2° PARTE

La precedente Amministrazione targata "Ponte Insieme per Limena" cioè gli stessi che ora, in minoranza, pretendono di insegnarci dove e come spendere i soldi e ci accusano di buttarli via, dovrebbe spiegarci a cosa è servita la consulenza del Prof. Righetto. Dal 1998 al 2007 tale professionista ha ricevuto quasi 70.000 euro in incarichi per studiare cose improponibili quali: **Studi problematiche eco-umane** (?) fattura da 9.500 €, **tematiche inerenti il territorio** (??) fattura da 8.500 €, **Consulenza su problemi socioambientali** (???) fattura da 5.825 € ... Potremmo continuare ma veramente rimaniamo basiti sugli esiti di tali "studi", speriamo che tali consulenze non siano servite a giustificare la lottizzazione dietro la Barchessa o l'idea di cementificare Villa Salata. Lasciamo ai cittadini ogni ulteriore commento!!



IL PONTE

Insieme per Limena

PERSONE E DEMOCRAZIA A FONDAMENTO DELLA CULTURA POLITICA E AMMINISTRATIVA

IN TAVELLO RISCHIO DI INQUINAMENTO DA PCB (POLICLOROBIFENILI) Ordinanza del Sindaco N. 3400 del 28.03.2013

Nei controlli effettuati da ARPAV in data 12.09.2012 e 14.02.2013 negli impianti della Società Agricola Tosetto S.S. di Limena è stata rintracciata la presenza di PCB, cioè di sostanza inquinante pericolosa per la salute umana e per l'ambiente che non è compatibile con le sostanze autorizzate per alimentare l'impianto.

L'ordinanza del Sindaco impone alla ditta Tosetto di mettere in sicurezza d'emergenza le vasche di deposito del materiale contaminato.

I consiglieri de "Il Ponte - Insieme per Limena" nel Consiglio Comunale del 18.04.13 hanno chiesto al sindaco:

- se la ditta Tosetto ha dato attuazione alle prescrizioni dell'ordinanza.
- se tutti gli indicatori di rischio di inquinamento del suolo e delle falde acquifere e per la salute della popolazione, sono rientrati nei limiti di sicurezza previsti dalla legge.
- quali controlli e verifiche l'Amministrazione intende continuare ad applicare per garantire i cittadini dalle situazioni di rischio rilevate dall'ARPAV.

L'Assessore Maurizio Martinello ha dichiarato che è stata data alla ditta Tosetto una proroga per l'inizio delle operazioni di smaltimento del materiale contaminato e che una volta terminati gli accertamenti sull'entità della contaminazione saranno adottati i necessari provvedimenti.

Il Ponte - Insieme per Limena assicura il proprio impegno per verificare l'applicazione dell'ordinanza, per la tutela della salute dei cittadini e dell'ambiente e per dare corretta e puntuale informazione.

BILANCIO CONSUNTIVO 2012 E PREVENTIVO 2013 - LE SCELTE FALLIMENTARI DELL'AMMINISTRAZIONE COSTA

L'Amministrazione Costa, negli ultimi Consigli Comunali ha approvato il bilancio consuntivo 2012 e di previsione per il 2013.

Sul fronte delle opere pubbliche è stato certificato il fallimento delle scelte urbanistiche di questa Amministrazione. Costa aveva puntato a tappe forzate sulla variante del CENTRO COMMERCIALE per finanziare il suo libro dei sogni. Adozione in agosto 2010 e approvazione quattro mesi dopo. Ma....., a quasi tre anni dai primi atti amministrativi non c'è nessuna certezza sulle sorti di quel piano!

Il gruppo consigliere de "Il Ponte - Insieme per Limena" ha detto no al centro commerciale e ha votato contro ogni delibera inerente questo piano urbanistico. Costa tenta di correre ai ripari mettendo all'asta il terreno che fino a poco tempo fa era destinato alla realizzazione della scuola dell'infanzia. Risultato: la prima asta è andata deserta e siamo in attesa della prossima per capire se sono in grado di finanziare i lavori programmati.

Fallimentare anche la gestione della spesa corrente. Nel giro di due bilanci sono stati eliminati: il servizio del "Passo dopo passo" e il "Progetto giovani". Sono stati drasticamente ridotti i fondi per la gestione della Biblioteca Comunale. Ridotti anche i fondi per gli interventi per la prevenzione del disagio giovanile.

CONSIGLIO COMUNALE 27. 03. 2013: UN ABUSO DI FASOLATO CONSENTE AL SINDACO DI NON RISPONDERE AD UN'INTERPELLANZA SCOMODA

Nel precedente "Limena Oggi" il gruppo Lista Costa ha scritto *"grazie a una scelta scellerata della precedente Amministrazione... del Ponte, è da circa 10 anni che abbiamo in busta paga del Comune una figura NON PREVISTA PRIMA IN PIANTA ORGANICA, non necessaria e vero lusso per un comune delle nostre dimensioni..... e si è assunto personale "amico" con una logica prettamente clientelare."*

Con un'interpellanza al Sindaco abbiamo chiesto spiegazioni di tali affermazioni false e diffamatorie. Ma il Presidente del Consiglio, Fasolato, abusando del suo ruolo, è riuscito ad evitare al Sindaco un'imbarazzante spiegazione pubblica, facendo rinviare l'interpellanza alla fine del Consiglio Comunale e a porte chiuse, cioè senza pubblico in sala, **affinchè i cittadini non sappiano.**

I NUMERI DEL BILANCIO 2013

Il Consiglio Comunale ha approvato il bilancio di previsione 2013. Come ampiamente illustrato nella pagina dedicata all'intervento del Sindaco, anche il bilancio di quest'anno ha risentito della difficile congiuntura economica. Diamo una sintetica illustrazione delle principali voci del bilancio confrontate con gli stanziamenti del 2012. E' evidente che il comune ha bisogno di entrate per finanziare le proprie spese.

LE ENTRATE DEL COMUNE

Formalmente il bilancio prevede la suddivisione delle entrate comunali in :

- **entrate tributarie**, costituite da imposte e tasse
- **contributi e trasferimenti correnti** che sono i fondi che il comune riceve dallo Stato, dalla Regione e dalla Provincia
- **entrate extratributarie** che sono, i diritti, le sanzioni amministrative, le tariffe per i servizi, gli affitti
- **alienazione di beni e contributi in c/ capitale**, qui trovano posto le riscossioni per la vendita dei beni comunali e gli oneri di urbanizzazione
- **accensione di prestiti**: i mutui che il comune assume per finanziare le opere pubbliche
- **partite di giro**: servizi che il comune fa conto terzi e che quindi sono conteggiate a parte in quanto devono trovare perfetta corrispondenza sia in entrata che in uscita.

	ASSESTATO 2012	PREVISIONI 2013
entrate tributarie	3.546.000,00	3.235.000,00
contributi e trasferimenti	1.079.139,00	675.300,00
entrate extratributarie	1.345.800,00	1.398.800,00
alienazioni di beni	2.729.330,00	2.894.930,00
accensione di prestiti	0,00	0,00
partite di giro	795.000,00	750.000,00
totale entrate	9.495.269,00	8.954.030,00

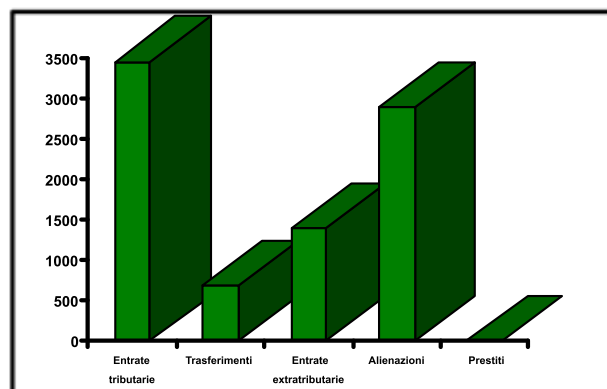

LE ENTRATE CORRENTI

	ASSESTATO 2012	PREVISIONI 2013
IMPOSTE	3.507.000,00	3.190.000,00
TASSE	39.000,00	45.000,00
totale TITOLO I	3.546.000,00	3.235.000,00
TRASFERIMENTI CORRENTI DELLO STATO	711.000,00	346.000,00
TRASFERIMENTI DALLA REGIONE	151.200,00	148.400,00
TRASFERIMENTI DALLA REGIONE PER FUNZIONI DELEGATE	51.000,00	53.000,00
TRASFERIMENTI DA ALTRI ENTI	165.439,00	127.900,00
totale TITOLO II	1.079.139,00	675.300,00
PROVENTI SERVIZI PUBBLICI	1.060.000,00	1.099.300,00
PROVENTI BENI DELL'ENTE	141.800,00	128.000,00
INTERESSI	3.000,00	2.000,00
UTILI (FARMACIA)	30.000,00	25.000,00
PROVENTI DIVERSI	111.000,00	144.500,00
totale TITOLO III	1.345.800,00	1.398.800,00

LE SPESE DEL COMUNE

Come per le entrate, il bilancio del comune suddivide le spese a seconda della loro destinazione:

- **spese correnti**, quelle spese che si ripetono ogni anno e servono per la normale gestione di tutti i servizi e le attività dell'ente
- **spese in conto capitale**, sono le spese destinate alla realizzazione delle opere pubbliche
- **rimborso di prestiti**, le spese per il rimborso della quota capitale dei mutui
- **partite di giro**, sono le spese che il comune affronta per conto di terzi e che trovano esatta corrispondenza nel corrispondente titolo dell'entrata

	ASSESTATO 2012	PREVISIONI 2013
SPESE CORRENTI	5.290.839,00	5.052.100,00
SPESE C/ CAPITALE	2.957.930,00	2.894.930,00
RIMBORSO DI PRESTITI	1.036.197,33	257.000,00
PARTITE DI GIRO	795.000,00	750.000,00
totale	10.079.966,33	8.954.030,00

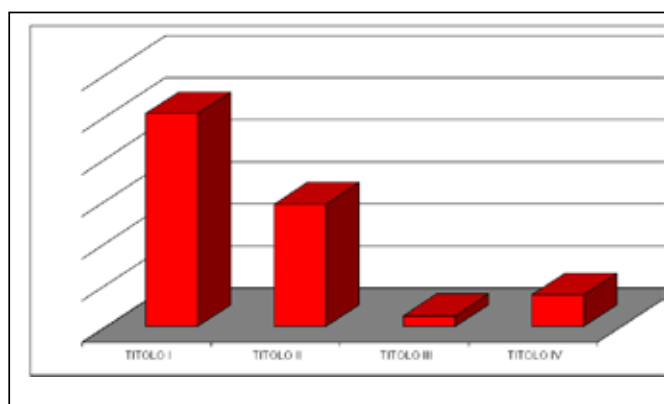

INCIDENZA DELLE SPESE CORRENTI PER I VARI SERVIZI DEL COMUNE

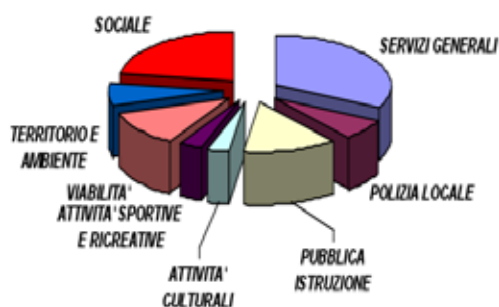

	ASSESTATO 2012	PREVISIONI 2013	%
SERVIZI GENERALI	1.515.117,00	1.619.950,00	32,13%
POLIZIA LOCALE	349.339,00	336.000,00	6,68%
PUBBLICA ISTRUZIONE	690.400,00	670.700,00	13,33%
ATTIVITA' CULTURALI	203.400,00	155.800,00	3,10%
ATTIVITA' SPORTIVE E RICREATIVE	193.600,00	169.400,00	3,37%
VIABILITA' E TRASPORTI	665.750,00	596.650,00	11,46%
GESTIONE TERRITORIO E AMBIENTE	449.583,00	351.300,00	6,98%
SOCIALE	1.210.550,00	1.139.800,00	22,65%
ALTRI	13.100,00	15.500,00	0,31%
TOTALE	5.290.839,00	5.052.100,00	100,00%



MICRONIDO COMUNALE ANDERSEN COME SCEGLIERE UN ASILO NIDO: COSA C'È DA SAPERE

In casa c'è un po' di preoccupazione, è arrivato il momento di inserire il bambino al nido; un passo importante per tutta la famiglia. Si sta per affidare la creatura ad altre mani ed è fondamentale sentirsi sereni e fiduciosi. *Come essere sicuri di scegliere l'asilo nido migliore? Come è possibile avere la sicurezza che il personale sia capace, preparato, aggiornato? Come avere la certezza che la struttura sia sicura e sia periodicamente sottoposta ad adeguate verifiche? Come assicurarsi che l'alimentazione sia un aspetto sottoposto a controlli? Come accertare la presenza di un progetto educativo di elevata qualità pedagogica?*

Innanzitutto è necessario essere bene informati sulle leggi che regolano i servizi per la prima infanzia. In Veneto il riferimento legisla-

tivo è la **Legge Regionale Veneta n. 22 del 2002**. Questa legge separa gli asili nido da tutte le altre iniziative rivolte alla fascia di età 0-36 mesi. L'**asilo nido** è infatti quella struttura che sostiene la famiglia, attraverso un progetto educativo che si svolge durante l'intera giornata, comprendendo in essa anche il momento del pranzo ed il momento del pisolino pomeridiano. Queste le diverse tipologie di asilo nido:

- micronido: struttura che può accogliere da 12 a 32 bambini, gestita da un comune o da un ente pubblico o privato.
- asilo nido: struttura che può accogliere da 30 a 60 bambini gestita da un comune o da un ente pubblico o privato
- asilo nido aziendale: struttura che può accogliere da 30 a 60 bambini gestita da



- un'azienda o un ente pubblico
- asilo nido integrato: struttura che può accogliere da 12 a 32 bambini in età da nido e una o più sezioni di scuola dell'infanzia. Di norma il nido nasce alcuni anni dopo che è sorta la scuola dell'infanzia
 - centro infanzia: struttura che può accogliere da 12 a 32 bambini in età da nido e da una a più sezioni di scuola dell'infanzia. Di norma nido e scuola dell'infanzia sorgono contemporaneamente
 - nido in famiglia: struttura che può accogliere bambini da 0 a 3 anni, gestito da privati presso la propria abitazione

Qualsiasi struttura che voglia proporsi al territorio in qualità di asilo nido (quindi con la possibilità di pranzare e di dormire all'interno della struttura) per dirsi tale deve essere stata autorizzata dalla **USSL N. 16**.

L'**Autorizzazione** è una procedura che prevede che i tecnici dell'**USSL** si rechino al nido e sottopongano ad un rigoroso controllo tutti gli aspetti relativi alla sicurezza ed all'igiene dei locali, verificando anche il rapporto tra il numero dei bambini ed i metri quadri a loro disposizione, accertando altresì la corretta funzionalità degli impianti la presenza di un piano di valutazione dei rischi e un piano di evacuazione. I tecnici dell'USSL controllano inoltre la formazione degli educatori e la presenza di un progetto pedagogico. Oltre all'USSL, vi è l'ispezione del **SIAN** ovvero il **Servizio Igiene degli Alimenti e della Nutrizione** (sempre facente parte dell'ULSS 16) che accerta in particolare l'organizzazione della cucina, la correttezza dei menù e delle diete per gli allergici, il tenore ed il livello delle pulizie e la presenza e l'applicazione del manuale HACCP. Una volta autorizzato, l'asilo nido può chiedere di essere accreditato. **Cosa significa essere accreditati?** L'Accreditamento istituzionale prevede una visita da parte dei tecnici della Regione Veneto, si tratta di peda-

gogisti o responsabili di strutture sociali che si recano al nido con l'obiettivo di verificare le programmazioni educativa e didattica, il metodo di lavoro delle educatrici, la preparazione e l'esperienza della pedagoga. Verificano la presenza di percorsi di valutazione dell'operato delle educatrici e dei progressi dei bambini stessi. Inoltre essere accreditati significa che la Regione, eroga, annualmente, un contributo economico, mensile a bambino iscritto.

Il micronido comunale Andersen è appunto un servizio autorizzato dall'ULSS N. 16 ed accreditato dalla Regione Veneto, accreditamento grazie al quale, annualmente riceve anche un piccolo contributo mensile per ogni bambino iscritto. Inoltre proprio a partire da quest'anno, il micronido ha aumentato la varietà di servizi offerti come è possibile constatare dal sito del comune o dalla brochure del nido.

Naturalmente in molti comuni sono presenti anche strutture **diverse** dall'asilo nido descritto sino ad ora. Sono servizi rivolti all'infanzia, ma che non sono stati né autorizzati né accreditati. Essi sono: ludoteche, baby parking, servizi integrativi per l'infanzia etc.. Questi servizi possono funzionare **non più di 5 ore al giorno**, (solo la mattina o solo il pomeriggio), possono accogliere bambini dai 12 ai 36 mesi (non i lattanti) e **non** possono né somministrare il pasto, né consentire il pisolino pomeridiano. Si tratta dunque di strutture che possono offrire momenti quotidiani di socializzazione, ma non possono assolutamente fare le funzioni di un asilo nido se non andando contro la legge.

Nel caso di dubbi o perplessità relativamente alla scelta del servizio per l'infanzia maggiormente consono alle vostre esigenze, il settore sociale del comune è disponibile a fornire tutte le informazioni relativamente all'offerta del territorio di Limena.



GUFÌ E CIVETTE IN TAVELLO

L'Assessorato all'Istruzione in collaborazione con l'Assessorato all'Ambiente hanno realizzato, giovedì 4 aprile scorso, la seconda edizione di "Gufi e civette in Tavello".

Nella splendida cornice del parco di Villa Pacchierotti sono stati liberati piccoli volatili curati dall'associazione di volontariato ornitologico "Il Gheppio".

In particolare con i molti bambini intervenuti sono stati messi in libertà decine di uccelli tra cui piccioni, fringuelli, tordi germani reali e molte altre specie. A questa edizione hanno collaborato la Stazione di Cittadella del Corpo Forestale dello Stato e la Polizia provinciale.

Di seguito pubblichiamo alcune fotografie scattate dal Sig. Oscar Breda a cui va un particolare ringraziamento. Nel caso i genitori presenti volessero avere copia delle foto fatte ai loro bambini, sono pregati di contattare l'Assessore Tonazzo tramite mail (s.tonazzo@comune.limena.pd.it)







MAI PIÙ UN BAMBINO

L'assessorato ai Servizi sociali ha organizzato il 29 aprile scorso una serata dal tema difficile e delicato della **sottrazione dei minori alle loro famiglie**. La serata organizzata in collaborazione dell'Istituto Nazionale di Pedagogia Familiare di Roma (INPEF) alla presenza della Prof.ssa Vincenza Palmieri ha voluto rimarcare una sostanziale assenza nella legislazione nazionale di regole certe a tutela dei minori e delle loro famiglie. Di seguito pubblichiamo il Progetto Nazionale "Mai più un bambino" che in un prossimo Consiglio Comunale verrà presentato per l'approvazione e per inserire Limena nell'albo dei Comuni sostenitori di tale progettualità.

PROGETTO NAZIONALE MAI PIU' UN BAMBINO

Il progetto "Mai più un bambino" nasce dall'esperienza professionale e umana in un settore dove è necessario assumere un atteggiamento meno tollerante verso l'inosservanza dei Diritti Umani e dei Bambini. "Mai più un bambino" sta a indicare: mai più un bambino abusato, abbandonato, sottratto alla sua famiglia, drogato, violentato, sottoposto ad accanimento diagnostico e terapeutico, mercificato, legato. "Mai più un bambino" significa mettere in campo iniziative culturali, istituzionali, legislative che produrranno una maggiore tutela e il benessere sociale di bambini e adolescenti.

INTERVENTI

Consideriamo questo Programma Nazionale come un Manifesto composto da molti atti, come di seguito:

- 1) Attività di sensibilizzazione e informazione sui temi relativi a: Nuove norme di apprendimento; Case Famiglia; Sottrazione dei minori, affido e adozione, bigenitorialità; Sostegno alla genitorialità; Pedagogia familiare; Psichiatizzazione dei minori, trattamenti sanitari obbligatori, psicofarmaci e minori; Nuovi saperi: metodologia di studio e tecniche per imparare prevenzione e terapia delle difficoltà di apprendimento; progetti trasversali per gli studenti delle scuole di ogni ordine e grado e per la formazione dei docenti; Campagna su tutto il territorio nazionale per gli adolescenti sull'uso ed abuso di psicofarmaci.
- 2) Convegni in sedi Istituzionali quali Senato, Camera, Presidenza del Consiglio, Campidoglio, sedi istituzionali delle Regioni.
- 3) Stesura della pubblicazione "Mai più un bambino" e relative presentazioni.
- 4) Creazione di una Commissione Nazionale per il

monitoraggio del sistema delle Case Famiglia e promozione di un Piano Formativo Nazionale per operatori di case famiglia.

- 5) Creazione di un database sui Diritti Umani negati e sugli abusi sui minori in Italia.
- 6) Festa di dicembre: Gran Galà Nazionale per le Riforme Sociali.
- 7) Estensione su tutto il territorio nazionale della Legge 405/2006 della Regione Piemonte in material di Screening Scolastici.
- 8) Petizione.
- 9) Creazione di una rete Nazionale per le riforme Sociali.
- 10) Promozione dei diritti umani, della Convenzione sui Diritti dei bambini, della Costituzione Italiana, della legislazione italiana ed internazionale in materia di difesa, tutela e validazione dell'infanzia e dell'adolescenza, della tolleranza e dell'espressione del pensiero, della fede, dell'appartenenza politica e di genere, della libertà spirituale.

INTERVENTI LEGISLATIVI

In collaborazione con Enti Nazionali e Locali, con il Garante dell'Infanzia e con il coinvolgimento della Commissione Europea, si intende intervenire con proposte legislative mirate a:

- Tutela dei minori in merito ad interventi di Screening (proposta di estensione su tutto il territorio nazionale della Legge 405/2006 della Regione Piemonte in material di Screening Scolastici) e in merito ad interventi di psichiatizzazione.
- Divieto con effetto immediato di sottoporre a TSO i minori di 18 anni.
- Divieto di somministrare psicofarmaci a bambini ricoverati in case famiglia come prassi di contenimento.
- Creazione di una Commissione di Vigilanza e Monitoraggio attiva in ambiti inerenti i minori (con particolare riferimento alla somministrazione di psicofarmaci e all'accanimento diagnostico e terapeutico).

RISOLUZIONI

Ogni possibile azione di denuncia a livello giuridico nazionale ma anche in sede di Commissione Europea, di Corte di Giustizia e di Commissione Internazionale per i Diritti Umani. Petizioni. Divulgazione di ogni forma di abuso fino a risoluzione legislativa.

LAVORI IN CORSO NELLE NOSTRE SCUOLE

MELOGRANO

Nel mese di maggio l'Amministrazione ha provveduto a installare una nuova pavimentazione in materiale morbido antitrauma nel giardino della scuola materna Melograno. Tale nuova area darà la possibilità di recuperare in sicurezza altri 80 metri quadrati che si collegano con la piastra del gioco nave fino alle sabbie. Rispetto alla pavimentazione installata l'anno scorso, il nuovo "tappeto" è colorato con disegni adatti alla scuola dell'infanzia. L'intervento è costato circa 9.000 euro.

Nel corso della pausa estiva verrà aperta una porta nella nuova sezione o nell'aula affianco per creare un collegamento diretto tra le classi e il giardino retrostante l'ingresso della scuola. Tale intervento si rende necessario per esigenze didattiche.

ANDERSEN

In ottemperanza alle prescrizioni dell'Ulss nel mese di marzo sono stati sostituiti alcuni serramenti per ottenere aperture a norma di sicurezza, durante la pausa estiva si effettueranno invece una serie di lavori conseguenti all'ottenimento del Certificato di Prevenzione Incendi il principale dei quali è la sistemazione dell'uscita di sicurezza laterale.

PETRARCA SEDE CENTRALE

Il 25 maggio scorso è scaduto, senza offerte, il bando per la vendita di terreni comunali (Piano delle Alienazioni e Valorizzazioni) di conseguenza l'Amministrazione non ha in questo momento i fondi necessari per proseguire l'iter per l'ampliamento della scuola elementare Petrarca sede centrale. **Nel prossimo anno scolastico (2013/2014) i bambini che frequenteranno le classi quinte verranno ospitati, come consuetudine, nella sede staccata della Petrarca presso il plesso delle scuole medie.** Resta comunque immutata la volontà

dell'Amministrazione, appena le risorse lo permetteranno, di sviluppare un progetto tale da unire tutte le classi elementari del tempo normale in un unico edificio come concordato con l'Istituto Comprensivo.

MANZONI

Come già evidenziato, nel corso dell'estate verranno eseguiti i lavori per il reperimento di una nuova aula presso gli ex spogliatoi dell'edificio accanto al plesso Manzoni. L'intervento si rende necessario in quanto nel prossimo anno scolastico (2013/2014) le classi presenti alla Manzoni saranno dieci e attualmente le aule sono nove (esce una quinta entrano due classi prime). Il costo dell'opera si aggira sui 110.000 euro e prevede inoltre la sistemazione del giardino esterno, la realizzazione di una nuova uscita di sicurezza, la realizzazione di una nuova apertura sul corridoio di servizio alla mensa.

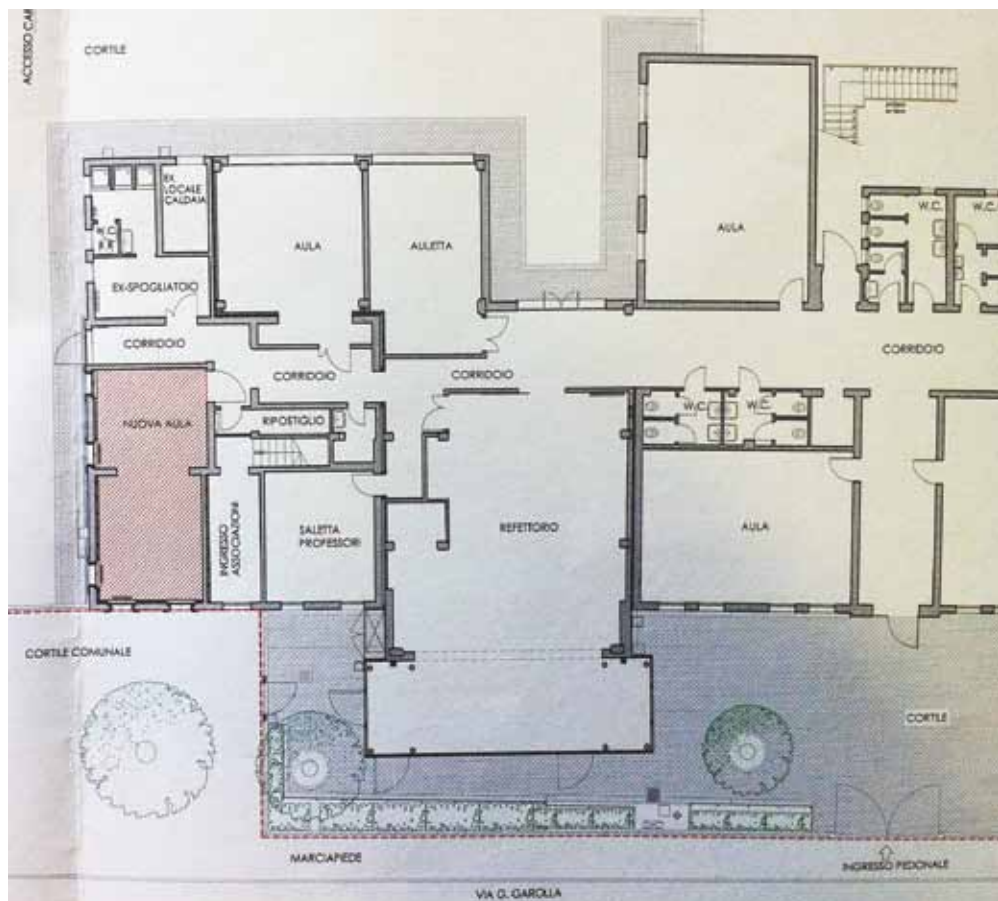



12 MAGGIO "TAVELLO è" UNA FESTA PER TUTTI NOI

Domenica 12 maggio è passata da qualche settimana e Limena Oggi ci dà la possibilità di fare qualche considerazione su una giornata "normale" in cui migliaia di persone si sono riversate sull'area del Tavello. Prendendo in prestito un passaggio del Sindaco del pieghevole di presentazione *"Questa conquista di noi adulti la consegniamo volentieri alle giovani generazioni, ai quasi 2000 ragazzi invitati degli Istituti Comprensivi di Limena e Piazzola, nella speranza che in futuro ci possa essere sempre la capacità di mobilitarsi per la difesa del nostro territorio"*, si evince che la festa di quest'anno ha voluto celebrare la normalità di citta-



dini che vivono serenamente il proprio territorio senza angosce e/o rivendicazioni di sorta. Sicuramente un'edizione meno impegnata, senza il convegno e senza ospiti altisonanti ma con tanta voglia di dimostrare a tutti e soprattutto ai giovani che la rete tra Istituzioni e Associazioni che collaborano in un territorio è una meravigliosa e pacifica macchina che può affrontare le battaglie anche più insidiose. Avere vinto la battaglia del Tavello, già un anno fa, avrebbe potuto smontare quella voglia di vivere il nostro territorio che ha animato le giornate (tutte e tre) dedicate al Tavello, invece i meravigliosi luoghi tra Villa Trieste e Villa Pacchierotti, le attrazioni, gli spettacoli, le attività specifiche che alcune Associazioni hanno voluto significativamente vivere proprio in occasione della festa, la voglia di passare una domenica con amici e parenti all'aria aperta, la possibilità di camminare e girare in bici.... Ognuno ha avuto la sua motivazione per celebrare il Tavello. L'Amministrazione Comunale e il comitato organizzatore ringrazia tutti i cittadini che hanno scelto di passare qualche ora o tutta la giornata in Tavello, consapevolmente o meno la loro presenza nell'arco di tutte e tre le edizioni

(2011, 2012 e 2013) è stata la vera forza trainante per mettere la parola fine sul passaggio del GRAP nel Sito di Interesse Comunitario del Brenta.

Il Sindaco parlava di una consegna alle giovani generazioni in tal senso è significativo e curioso l'episodio di una Signora nata a Limena e trapiantata altrove da oltre 40 anni, passeggiando verso Villa Pacchierotti, domenica è rimasta esterrefatta dell'esistenza del Tavello della villa del viale alberato, lei nata e vissuta a Limena per molti anni non conosceva assolutamente che area incontaminata esiste a ridosso del Brenta. Come lei si presume che molti limenesi e non, si siano riappropriati di un territorio sconosciuto o poco vissuto, proprio grazie alle edizioni di "Tavello è". A maggior ragione tale conoscenza, tale sensibilità è emersa nelle giovani generazioni coinvolte attraverso il patrocinio delle scuole del territorio, è forse il merito più grande delle "nostre" feste aver fatto conoscere ed apprezzare ai nostri figli il nostro territorio.

Un plauso quindi a chi c'era, a chi si è impegnato, a chi ha dormito nei prati, a chi ha acceso fuochi, a chi ha ascoltato la messa, a chi ha collaborato o prestato un qualsiasi tipo di servizio, a chi ha montato i gazebo, a chi ha passeggiato con o senza racchetta, a chi ha fotografato, a chi ha cucinato ininterrottamente dalle 9 di mattina, a chi ha visitato il giardino dello Japelli, a chi ha spiegato e fatto scoprire gli angoli più sensazionali del giardino romantico dello Japelli, a chi ha suonato, a chi ha cantato, a chi ha giocato.

Infine un ringraziamento a tutti i genitori che hanno aderito e organizzato l'iniziativa dell'Istituto Comprensivo, la vendita delle quasi 180 torte ha fruttato 2.238 euro che andranno a finanziare i progetti del POF. Un altro esempio intelligente di come il collaborare e far rete possa far scaturire solo grandi risultati.



NOTIZIE DAL CONSIGLIO DI ISTITUTO DELLA SCUOLA MEDIA

Con l'inizio dell'anno 2013 sono riprese con spron battuto le attività scolastiche. Docenti ed alunni hanno profuso un grande impegno in vista della scadenza del primo quadrimestre. Il Consiglio di Istituto da parte sua ha lavorato per supportare in modo idoneo la scuola e tutte le attività. Sempre attento all'aggiornamento tecnologico, il consiglio ha iniziato a prendere in esame il processo di dematerializzazione dei procedimenti amministrativi.

Un iter ancora alla fase embrionale ma che rappresenta un inizio di adeguamento a quelle che saranno le esigenze in un futuro non così lontano. I genitori inoltre hanno apprezzato il rinnovamento del sito internet dell'Istituto (probabilmente non ancora terminato), strumento sempre più utile per l'utenza che si rapporta con la scuola.

Di grande importanza è stata l'approvazione del piano delle uscite didattiche. Il consiglio (e la giunta esecutiva prima) hanno esaminato in modo scrupoloso l'elenco delle uscite didattiche (tanto agognate dai nostri ragazzi), lista preparata con grande impegno e generosità dai docenti dell'Istituto, che in questa sede ci preme ringraziare per la disponibilità sempre dimostrata verso i nostri ragazzi che in tal modo possono vivere delle esperienze di grande valore educativo e formativo difficilmente ripetibili.

I genitori del consiglio, apprezzando molto il lavoro degli insegnanti hanno esaminato con molta cura anche gli aspetti extradidattici connessi alle gite. In particolare è stata compiuta un'analisi meticolosa sul fronte economico (purtroppo ineludibile in questi tempi di difficoltà) confrontando i numerosi preventivi pervenuti, spulciando i vari punti di for-

za e di criticità di ciascuno. Con il conforto dell'esperienza vissuta sul campo dai docenti si sono soppesati gli aspetti dell'affidabilità e della puntualità nonché della cortesia e della competenza degli operatori. Inoltre, si è posto l'accento sulla sicurezza dei mezzi e sulla qualità del servizio nel suo complesso.

Si è arrivati quindi ad una ponderazione eseguita con ogni cognizione di causa che è sfociata in una scelta finale pressoché unanime. Genitori, docenti e Dirigente si sono inoltre impegnati a formare una commissione interna al consiglio che lavori su questo fronte al fine di ottimizzare e migliorare il più possibile questa importante area dell'offerta formativa.

In una seduta successiva il consiglio ha approvato il programma annuale dell'Istituto, il bilancio di previsione che ne regola il funzionamento da un punto di vista economico e finanziario.

Va sottolineato il grande lavoro svolto dal direttore amministrativo che di concerto con il dirigente scolastico e con il supporto della segreteria ha preparato il documento approvato dalla giunta e dal consiglio all'unanimità. Un lavoro reso sempre più difficile dal dimagrimento delle risorse con il quale anche le istituzioni scolastiche devono fare i conti. Nonostante i tempi non siano dei più fausti rimaniamo sempre moderatamente ottimisti, auguriamo a tutti una buona Pasqua e con fiducia ci apprestiamo alla volata finale che ci condurrà al termine dell'anno scolastico.

Daniele Sabbadin
per i genitori del Consiglio di Istituto



ALBO ASSOCIAZIONI LIMENA 2013

NOME ASSOCIAZIONE	REFERENTE	SEDE OPERATIVA	CITTA'	PRESIDENTE
ASSOCIAZIONI RICREATIVE-CULTURALI				
AIGOR	c/o Bonvini Alberto	via Rosselli, 28/F	35010 LIMENA (PD)	Bacchini Sabrina
ARCOBALENO-PORRA-BREDA2	c/o Cauzzo Franco	via Tonello, 24	35010 LIMENA (PD)	Cauzzo Franco
CAVE CANEM	c/o RIELLO Maria	via Ceresara, 56	35010 LIMENA (PD)	Riello Maria
CENTRO RICREATIVO CULTURALE ANZIANI	c/o Scarso Dino	via Roma, 54/A	35010 LIMENA (PD)	Scarso Dino
CIRCOLO RICREATIVO PARROCCHIALE LIMENA	c/o Scalco Don Paolo	viale della Rimembranza, 35	35010 LIMENA (PD)	Scalco Don Paolo
CONFRATERNITA DEI BIGOI AL TORCIO	c/o Duregon Gianni	via Del Medico, 15	35010 LIMENA (PD)	Duregon Gianni
DONATORI DI SANGUE	c/o Scarsato Piero	Pra' del Donatore Via Magarotto, 27	35010 LIMENA (PD)	Zago Celestino
EXPERIMENTA	c/o Mimo Nicola	via Ponterotto, 134	35010 LIMENA (PD)	Mimo Nicola
GAROLLANDO AMICI DEL VINO	c/o Roberta Tonazzo	via Beato Arnaldo, 3	35010 LIMENA (PD)	Francini Francesco
GRUPPO FOTOGRAFICO LA BARCHESSA	c/o Baldin Luca	via Montello, 9	35010 LIMENA (PD)	Antelo Roberto
I GIOVANI DEL BRENTA	c/o Paccagnella Marco	via Marchesi, 6/A	35010 LIMENA (PD)	Masiero Susi
INUTILIA'S COLLECTOR	c/o Rigoni Giovanni	Via Garolla, 118	35010 LIMENA (PD)	Vascon Sandro
OTTAVO MIGLIO	c/o Lazzarotto Massimiliano	via G. Marconi, 11	35010 LIMENA (PD)	Lazzarotto Massimiliano
PICCOLA COMPAGNIA TEATRO IN-STABILE	c/o Rosa Maurizio	via Sabbadin, 101	35010 LIMENA (PD)	Rosa Maurizio
PRO LOCO LIMENA	c/o Zoccarato Paolo	via Roma, 40	35010 LIMENA (PD)	Zoccarato Paolo
SAINT CITY INK TATTOO AND VINTAGE CLUB	c/o Merolla Caterina	Via B.A. Da Limena, 8	35010 LIMENA (PD)	Merolla Caterina
SOCIETA' MUSICALE	c/o Forese Massimo	P.zza Diaz, 10	35010 LIMENA (PD)	Massimo Forese
TEATRO BRESCI	c/o Rossetto Gloria	via G. Tonello, 5	35010 LIMENA (PD)	Rossetto Gloria
ASSOCIAZIONI SOCIO-CULTURALI-VOLONTARIATO				
A.I.L. VENETO - SEZ. DI PADOVA	c/o Bonvini Anna Maria	via della Resistenza, 1	35010 LIMENA (PD)	Vettore Armenio
AGESCI GRUPPO SCOUT LIMENA	c/o Balducci Monica	via Gaiola, 13	35010 LIMENA (PD)	Balducci Monica
ALPINI GRUPPO DI LIMENA	c/o Galega Alessandro	vicolo R. Tosetto, 2H	35010 LIMENA (PD)	Galega Alessandro
AMI ONLUS	c/o Forese Rossella	via Del Santo, 67	35010 LIMENA (PD)	Caldana Silvano
AZIONE CATTOLICA	c/o Agostini Andrea	viale della Rimembranza, 35	35010 LIMENA (PD)	Agostini Andrea
C.I.F. (CENTRO ITALIANO FEMMINILE)	c/o Pavan Cristina	via Montello, 3	35010 LIMENA (PD)	Bazzega Tiziana
CARITAS	c/o Beltrame Cappellaro Nides	Piazzale Pio XII	35010 LIMENA (PD)	Beltrame Cappellaro Nides
COMBATTENTI E REDUCI ASS. NAZ.	c/o Scarso Dino	via G. Tonello, 28	35010 LIMENA (PD)	Rossetto Guerrino
CORALE BEATO ARNALDO	c/o Marigo Donatella	viale della Rimembranza, 35	35010 LIMENA (PD)	Gobbo Emanuela
ERIKA ONLUS	c/o Rossetto Isidoro	via Gaiola, 42	35010 LIMENA (PD)	Rossetto Isidoro
FAM. CADUTI E DISPERSI IN GUERRA ASS. NAZ.	c/o Miotto Rosetta	via Tavello, 37	35010 LIMENA (PD)	Miotto Rosetta
FAMILIARI E VITTIME DELLA STRADA ASS. IT.	c/o Detomi Vanna	via Piave, 16	35010 LIMENA (PD)	Cassaniti Giuseppe
LEGAMBIENTE VOLONTARIATO LIMENA ONLUS	c/o Rossi Antonella	Casella Postale 21	35010 LIMENA (PD)	Marcolongo Mariano
QUARTIERE DEI FIORI	c/o Marchiorello Francesco	via Fausto Rossi, 48	35010 LIMENA (PD)	Marchiorello Francesco
ASSOCIAZIONI SPORTIVE				
AMATORI CALCIO NOVA LIMENA A.S.D.	c/o Canton Pietro	via Bortoletto, 22	35010 LIMENA (PD)	Maniero Elia
ATTIVamente A.S.D.	c/o Biasio Leopoldo	via Bortoletto, 6	35010 LIMENA (PD)	Biasio Leopoldo
AVCR VENETO FRIULI V.G. REINING	c/o Guadagnin Annita	via Buonarroti, 21/A	35010 LIMENA (PD)	Sperotto Osvaldo
C.I.D. centro immersioni & divertimento	c/o Spinello Gimmy	Via Della Segheria, 14/C	30034 MIRA (VE)	Spinello Gimmy
CALCIO LIMENESE A.S.D.	c/o Ceccato Devis	via Bortoletto, 22	35010 LIMENA (PD)	Ceccato Devis
CANOA CLUB PADOVA LIMENA A.S.D.	c/o Iraci Francesco	via Tonello, 29	35010 LIMENA (PD)	Scapolo Alfredo
CENTRO MINIBASKET LIMENA A.S.D.	c/o Zanetti Silvia	via Verdi, 38	35010 LIMENA (PD)	Pizzinato Gianni
DANZA CITY A.S.D.	c/o Di Napoli Caterina	via Breda, 26	35010 LIMENA (PD)	Gaudieri Walter
FEDERCACCIA	c/o Piccolo Carlo	via Brusoni, 1	35010 LIMENA (PD)	Stella Oscar
GAIA CENTRO SPORTIVO	c/o Betto Adriana	Via F.lli Cervi, 5	35010 LIMENA (PD)	Betto Adriana
LIMENESE BROGIO A.S.D.	c/o Marin Pasquale	via Mazzini, 7	35010 LIMENA (PD)	Marin Pasquale
LONE WOLF SOFTAIR A.S.D.	c/o Broggin Lucmary	via Del Santo, 64/bis	35010 LIMENA (PD)	Trifiletti Carmelo
MAESTRO A.S.D.	c/o Fabris Antonella	Via Spianà, 95/B	35010 S. GIORGIO IN BOSCO (PD)	Sandon Giuseppe
MOTOCUB AMICIBIKERS	c/o Marco Furiato	via Camerini 9/A	35010 LIMENA (PD)	Calore Lorenzo
PALLACANESTRO LIMENA A.D.	c/o Sandon Mauro	via Verdi, 38	35010 LIMENA (PD)	Benetton Giuseppe
PLAY & GROUND A.S.D.	c/o Carraro Leopoldo	via Rosselli, 25	35010 LIMENA (PD)	Carraro Leopoldo
POLISPORTIVA LIMENA CENTRO ATLETICO A.S.D.	c/o Cesaro Adriano	via Verdi, 38	35010 LIMENA (PD)	Cesaro Adriano
POOL PATAVIUM A.S.D.	c/o Bazzan Mauro	via Verdi, 38	35010 LIMENA (PD)	Bazzan Mauro
QUARTIERE DEL MEDICO A.S.D.S.	c/o Pavan Emanuela	via Del Medico, 15	35010 LIMENA (PD)	Pavan Emanuela
SEITAI A.S.D.	c/o Tiveron Antonio	via IV Novembre, 6	35010 LIMENA (PD)	Tiveron Antonio
SEITAI A.S.D. KARATE	c/o Convento Filippo	via Kolbe, 6	35035 MESTRINO (PD)	Stefani Francesco
SHANTI A.S.D.	c/o Genesin Sabrina	via Ronchi 87/A	35010 LOREGGIA (PD)	Genesin Sabrina
SOCIETA' PESCATORI SPORTIVI "LIMENESI"	c/o Chinello Gabriella	via Garolla, 108	35010 LIMENA (PD)	Francescon Maurizio
SPAZIODANZA A.S.D.	c/o Schiavon Antonella	via Roma, 40	35010 LIMENA (PD)	De Logu Eleonora
THANH LAN A.S.D.	c/o Peroni Barbara	via Montegrappa, 10	35010 LIMENA (PD)	Peroni Barbara
VECCHIO SCARPONE A.S.D.	c/o Tonazzo Carlo	via Roma, 54/A	35010 LIMENA (PD)	Bortolusso Carlo
VINTAGE VOLLEY A.S.D.	c/o Tonazzo Martina	via Verdi, 38	35010 LIMENA (PD)	Fabris Andrea

SEDE LEGALE	CITTA'	RECAPITO TEL.	E-MAIL	AMBITO	NOTE
via Rosselli, 28/F	35010 LIMENA (PD)	3474872306 (Sabina) 3404984879 (Sabrina)	associazione_aigor@libero.it	ricreativo-culturale	teatro
via Tonello, 24	35010 LIMENA (PD)	3356231790	franco.cauzzo@perkinelmer.com	ricreativo-culturale	ricreativo
via Telesio, 25	35100 PADOVA	049/8840368 3475734104	cavecanem3@libero.it	ricreativo-culturale	pet therapy
via Roma, 54/A	35010 LIMENA (PD)	049/8841451	centroanziani@comune_limena_pd.it	ricreativo-culturale	socio-ricreativo
viale della Rimembranza, 35	35010 LIMENA (PD)	049/767523 3492642718	parrocchialimena@virgilio.it	ricreativo-culturale	socio-ricreativo
via Del Medico, 15	35010 LIMENA (PD)	049/768406 3493510334	confraternita@bigoiatorcio.it	ricreativo-culturale	socio-ricreativo
via ss. Fabiano e Sebastiano, 132	35100 PADOVA	3280685000 (Celestino)	fidasilimena@libero.it	ricreativo-culturale	socio-ricreativo
via Ponterotto, 134	35010 LIMENA (PD)	3455711373	info@associazioneexperimenta.it	ricreativo-culturale	musica
via Beato Arnaldo, 3	35010 LIMENA (PD)	049/768701 (Roberta)	cantinaborti@hotmail.it	ricreativo-culturale	ricreativo-culturale
via Garolla, 48	35010 LIMENA (PD)	3938884734 (Roberto)	rantelo2001@yahoo.it	ricreativo-culturale	fotografia
via Marchesi, 6/A	35010 LIMENA (PD)	3491816466 (Susi)	lgiovanidelbrenta@libero.it	ricreativo-culturale	ricreativo-culturale
via Garolla, 118	35010 LIMENA (PD)	049/8841099 (Giovanni) 3282149222 (Sandro)	svascon@aliceposta.it	ricreativo-culturale	ricreativo-culturale
via G. Marconi, 11	35010 LIMENA (PD)	3470663380	info@ottavomiglio.it	ricreativo-culturale	ricreativo-ambientale
via Sabbadin, 101	35010 LIMENA (PD)	3338374120	limenateatroinstabile@gmail.com	ricreativo-culturale	teatro
via Roma, 40	35010 LIMENA (PD)	049/8840449 3664244877	procololimena@katamail.com	ricreativo-culturale	ricreativo-culturale
Via B.A. Da Limena, 8	35010 LIMENA (PD)	3472907357	saintcityink@gmail.com	ricreativo-culturale	socio-ricreativo
P.zza Diaz, 10	35010 LIMENA (PD)	3357299981	massimo@studioforese.it	ricreativo-culturale	musica
via G. Tonello, 5	35010 LIMENA (PD)	3479870468	teatrobresci@libero.it	ricreativo-culturale	teatro
via Gabelli, 114	35100 PADOVA	049/768256 (Anna Maria) 049/666380 (Armenio)	segreteria@allpadova.it	socio-cult.-volontariato	volontariato
viale della Rimembranza, 14	35010 LIMENA (PD)	049/769727 3474295080	monica.balducci@libero.it	socio-cult.-volontariato	scout
vicolo R. Tosetto, 2H	35010 LIMENA (PD)	3298105036	limena.padova@ana.it	socio-cult.-volontariato	volontariato
via Aldo Moro, 7	20090 BUCCINASCO (MI)	049/8848183	amiveneto@amiweb.org	socio-cult.-volontariato	adozioni a distanza
via della Conciliazione, 1	00010 ROMA	3497843931	a.andrea@axelweb.com	socio-cult.-volontariato	volontariato
via Montello, 3	35010 LIMENA (PD)	049/769005 3492839005	cristina@felmac.it	socio-cult.-volontariato	volontariato
Piazzale Pio XII	35010 LIMENA (PD)	049/768309		socio-cult.-volontariato	volontariato
via G. Tonello, 28	35010 LIMENA (PD)	049/767718 (Dino)		socio-cult.-volontariato	socio-culturale
viale della Rimembranza, 35	35010 LIMENA (PD)	3405129185 (Emanuela) 3331549994 (Donatella)	marigo.donatella@libero.it	socio-cult.-volontariato	musica
via Spino, 77/D	35010 S. GIORGIO IN BOSCO (PD)	049/768474	isidororosso@tiscalinet.it	socio-cult.-volontariato	volontariato
Lungotevere Castello, 2	00193 ROMA	049/769371		socio-cult.-volontariato	socio-culturale
viale Africa, 112	00144 ROMA	049/767868 (Vanna)	vittimestrada.padova@libero.it	socio-cult.-volontariato	sicurezza stradale
via Roma, 96/B	35010 LIMENA (PD)	3472200598 (Antonella)	legambientelimena@gmail.com	socio-cult.-volontariato	ambientale
via Fausto Rossi, 48	35010 LIMENA (PD)	049/9075683 3385305271	f.marchiorello@svamsr.it	socio-cult.-volontariato	ambientale
via Bortoletto, 22	35010 LIMENA (PD)	3358002376 (Pietro)	amatoricalciolimena@libero.it	sportiva	calcio
via Dalmazia, 12/L	35010 CURTAROLO (PD)	3480488730	asd.attivamente@gmail.com	sportiva	attività sportiva
via Buonarroti, 21/A	35010 LIMENA (PD)	3291786555 (Annita) 3486701512 (Osvaldo)	segreteria@avcr.it	sportiva	equitazione
via Garolla, 48	35010 LIMENA (PD)	3489021105	info@cidsub.it	sportiva	attività subacquea
via Bortoletto, 22	35010 LIMENA (PD)	3291189788	devis.ceccato@bclegal.it	sportiva	calcio
via Garolla, 48	35010 LIMENA (PD)	3381431273 (Francesco) 049/624611 (Alfredo)	francescocanoa@libero.it	sportiva	canoa
via Verdi, 38	35010 LIMENA (PD)	3402969381 (Silvia)	segreteria@pallacanestrolimena.it	sportiva	minibasket
via Breda, 26	35010 LIMENA (PD)	3348463297	info@danzacity.org	sportiva	danza
via Turazza, 19	35100 PADOVA	049/8848010		sportiva	caccia
Via F.lli Cervi, 5	35010 LIMENA (PD)	049/8841460	centro.gaia@libero.it	sportiva	attività sportiva
via Mazzini, 7	35010 LIMENA (PD)	3463018300		sportiva	bocciofila
via Del Santo, 64/bis	35010 LIMENA (PD)	049/9076421 3346290060 (Carmelo)	lonewolfsoftair@libero.it	sportiva	softair
via Faccioli, 32	36100 VICENZA	3497392387 (Antonella) 3495422336 (Giuseppe)	brontonella@gmail.com	sportiva	jazzercise
via Camerini 9/A	35010 LIMENA (PD)	049/9075520 (Marco)	info@amicibikers.org	sportiva	moto
via Verdi, 38	35010 LIMENA (PD)	3485177297 (Giuseppe)	segreteria@pallacanestrolimena.it	sportiva	pallacanestro
via Rosselli, 25	35010 LIMENA (PD)	049/768821 3484435704	info.hurricanebasketball@gmail.com	sportiva	pallacanestro
via Gaiola, 8	35010 LIMENA (PD)	3401799133	adriano.cesaro53@libero.it	sportiva	atletica
via Verdi, 38	35010 LIMENA (PD)	3474621926	info@poolpatavium.com	sportiva	pallavolo
via Del Medico, 15	35010 LIMENA (PD)	3421366371	quartieredelmedico@gmail.com	sportiva	ricreativo-sportiva
via IV Novembre, 6	35010 LIMENA (PD)	049/8841323 3470778308	segreteria@seitai.it	sportiva	attività sportiva
via Kolbe, 6	35035 MESTRINO (PD)	3494939075 (Filippo)	ficonve@libero.it	sportiva	karate
via Ronchi 87/A	35010 LOREGGIA (PD)	3462454700	info@shanti-padova.it	sportiva	yoga
via Garolla, 108	35010 LIMENA (PD)	049/769608	spslimenesi@libero.it	sportiva	pesca
via Rielo, 5A	35100 PADOVA	3396032674 (Antonella)	spaziad.padova@libero.it	sportiva	danza
via S. De Cetto, 2	35133 PADOVA	3475049479	asdlhanhian@libero.it	sportiva	arti marziali
via Roma, 54/A	35010 LIMENA (PD)	3334876913 (Carlo T.) 3472474979 (Carlo B.)	info@vecchioscarpone.org	sportiva	escursionismo
via Balla, 50	35010 VILLAFRANCA (PD)	049/9075853 3929733233 (Martina)	info@poolpatavium.com	sportiva	pallavolo



LA GIORNATA DELLA MEMORIA E DEL RICORDO

L'istituzione del Giardino dei Giusti, "Yad Vashem", in memoria delle vittime dell'olocausto e l'intitolazione della biblioteca comunale a Norma Cossetto, in ricordo degli esuli Giuliani Dalmati e delle vittime delle foibe, ha senza dubbio riportato l'accento sull'importanza del mantenimento della memoria e la conoscenza della storia. "Bisogna conoscere la storia perché non si ripeta". Anche quest'anno le terze medie hanno potuto visitare, con il contributo del Comune di Limena, i luoghi della memoria a noi così vicini e per certi aspetti lontani; infatti il 16-17 aprile gli studenti delle medie accompagnati dal Dirigente scolastico e da alcuni insegnanti, hanno partecipato all'evento culturale con visita alla città di Parenzo in Croazia, Trieste Risiera di San Sabba e la Foiba di Basovizza. A Parenzo, città nota per la tragica vicenda degli esuli italiani, ci ha accolto la Comunità Italiana ed il Presidente Graziano Musizza, che assieme ad uno storico ha accompagnato i ragazzi a visitare la città, i reperti romani, la basilica Eufrasiana.

Il giorno successivo gli studenti hanno visitato la risiera di San Sabba che fu un campo di sterminio durante la seconda guerra mondiale, all'interno di questo complesso l'atmosfera è irrealistica, a pochi



metri passa una tangenziale eppure all'interno non si sente alcun rumore, si è attornati da un silenzio pungente. In questo campo di sterminio furono uccisi migliaia di ebrei italiani, all'interno di quella che era una fabbrica oggi sono presenti ancora le strutture, le celle, alcuni effetti personali delle persone uccise. Sulla strada del ritorno poi si è fatta visita alla foiba di Basovizza altro luogo della memoria e del ricordo di quelle vittime colpevoli solamente del fatto di essere italiani.

"Foiba" letteralmente vuol dire buco profondo, e nella zona carsica di questi "buchi" nel terreno ve ne sono moltissimi che venivano usati come discarica, come luogo dove buttare ciò che non serviva più. In questi "buchi", profondi anche centinaia di metri, trovarono la morte uomini, bambini, donne che venivano legati con filo spinato due alla volta e uccidevano uno dei due con un colpo di pistola che trascinava l'altro all'interno della foiba. La storia ci insegna come difendere il nostro futuro a condizione che la stessa non si ripeta più, e siamo convinti che questa esperienza per i ragazzi guidati dai loro insegnanti sia molto formativa e offra a loro gli strumenti per conoscere la storia vivendo i luoghi della storia.



LA GIORNATA DEL RICORDO

Ricordata anche quest'anno la Giornata del Ricordo alla quale hanno partecipato la Presidente dell'associazione Venezia Giulia Dalmazia, Italia Giacca, la prof. Da Pas, consiglieri di maggioranza e minoranza, moltissimi cittadini.

L'intervento dell'assessore Stefano Toubai: "Mi sono posto il quesito sul perché sia necessario ricordare. E' ragionevole pensare che incontri come questi siano il frutto di un "dovere" istituzionale che una qualsiasi amministrazione pubblica è chiamata a rispettare. Probabilmente in alcuni casi è così, ma in tutti i casi si ha il dovere di approfondire le pagine della storia del nostro Paese, qualsiasi esse siano, riportandole in modo oggettivo.

In quelle pagine sono descritte tragedie e violenze perpetrate per la mano di vincitori e vinti in egual misura, ma in tutte quelle pagine emerge il valore fondante di qualsiasi società, il valore della Libertà del singolo, della Libertà di espressione, di pensiero, di culto di nazionalità. Se dovessi descrivere quale sia stato il ragionamento, l'intendimento, il progetto politico grazie al quale abbiamo potuto coin-



volgere la cittadinanza in occasioni importanti come questa, posso dire che sono convinto sia necessario diffondere i valori prima ancora che difenderli! Non siamo noi che difendiamo la nostra Libertà ma è la consapevolezza dell'importanza della Libertà che difende noi stessi.

In questi anni la nostra Amministrazione ha investito affinché i ragazzi delle scuole medie visitassero i luoghi legati alla tragedia delle Foibe e dell'Olocausto, ogni anno infatti le terze medie visitano Basovizza e la Risiera di San Sabba.

Gli stessi ragazzi oggi conoscono la tragica storia di Norma Cossetto alla quale è stata intitolata la biblioteca comunale.

Falcone, al quale insieme a Borsellino è dedicato il Teatro del nostro Comune, diceva che "Gli Uomini se ne vanno i Valori restano".....

Per tutti questi motivi sono convinto sia necessario Ricordare."





LA FESTA DEL 1° MAGGIO

Anche quest'anno il tradizionale incontro del primo maggio è stato dedicato alla premiazione di cittadini meritevoli mentre alcune aziende del territorio hanno proposto riconoscimenti ai loro dipendenti. Quest'anno l'Amministrazione Comunale ha proposto

di segnalare Evelina Masiero per 40 anni insegnante della scuola dell'infanzia Melograno. Maria Poggese per la sua attività di volontariato in ambito sociale e parrocchiale e Maria Luisa Meggiolaro esempio di laboriosità artigianale e dedizione familiare.



La cerimonia religiosa al monumento in via Pierobon



L'esecuzione dell'Inno Nazionale



L'assessore Stefano Toubai



Lorenzo Biasio, storico "cerimoniere" della manifestazione



Vincenzo Folliero, comandante locale Staz. Carabinieri



Evelina Masiero



Maria Luisa Meggiolaro



Maria Poggese



Ivano Pasquato (riconoscimento Unione Prov. Artigiani)



Natascia Peruzzo (riconoscimento Unione Prov. Artigiani)



Beniamino Bartelucci della ditta Elbi



Renato Beriotta della ditta Brentauto



Franca Faggian e Enrica Peron con l'ing. Bedeschi



Antonella Parolin (riconoscimento Unione Prov. Artigiani)



LA COMUNITÀ ITALIANA DI PARENZO A LIMENA

Lo scorso 1 giugno la comunità italiana di Parenzo, guidata dal Presidente Graziano Musizza, ha fatto visita al nostro Comune.

In serata il Coro delle Parentine ha intrattenuto simpaticamente gli oltre cento limenesi che hanno partecipato al concerto tenutosi in sala Falcone Borsellino.

Il giorno successivo, gli amici di Parenzo hanno partecipato all'alzabandiera per la celebrazione della Festa della Repubblica e successivamente nella sede della protezione Civile hanno intonato alcune canzoni. Questo scambio culturale nasce innanzitutto per ricambiare la grande accoglienza e sensibilità avuta dagli amici Parentini durante le visite delle classi terze medie che anche quest'anno con il contributo del Comune hanno visitato i luoghi della memoria come la Risiera di San Sabba e la Foiba di Basovizza.

La comunità Italiana di Parenzo rappresenta quegli italiani rimasti e sopravvissuti alla tragedia dell'esodo e delle foibe.

Quello siglato non è un gemellaggio ma un rapporto di amicizia e conoscenza al di là del confine, ma soprattutto un'opportunità per i nostri ragazzi per conoscere la storia affinché gli orrori del passato non debbano ripetersi.



BORSE DI STUDIO IN INGHILTERRA PER LA SCUOLA MEDIA

Nonostante i notevoli tagli economici che siamo stati chiamati ad onorare, anche quest'anno l'Assessorato alla Cultura e l'Amministrazione Comunale hanno voluto mantenere la borsa di studio in Inghilterra per gli studenti delle scuole medie. Il difficile compito di individuazione dei tre ragazzi meritevoli, è stato affidato al Dirigente scolastico ed al corpo docente garantendo quindi un metro di scelta che comprendesse più valutazioni. È doveroso sottolineare che le risorse economiche ci consentono di pagare solamente tre borse di studio, sappiamo bene che i meritevoli sarebbero molti di più e la speranza per gli anni futuri è quella di poter implementare il numero di borse di studio per garantire ai nostri ragazzi di Limena la possibilità di confrontarsi con il mondo. La

borsa di studio prevede per gli studenti due settimane in un college a circa un'ora da Londra, precisamente a Cirencester, due settimane dedicate in modo intenso allo studio della lingua Inglese con approfondimenti, prove scritte ed orali rapportandosi con ragazzi e ragazze da tutte le parti del mondo. Riteniamo che questo progetto sia oggi più che mai uno strumento fondamentale per chi, come i nostri ragazzi, si avvicina al mondo del lavoro che, come ben sappiamo, è sempre più rivolto all'estero e quindi richiede una maggior conoscenza delle lingue. Complimenti quindi ai vincitori di questa borsa di studio ai quali va il plauso di tutta l'Amministrazione e ai quali chiediamo di ritornare arricchiti di un'esperienza da condividere con i propri coetanei.



Assessore Michele Corso



Limena OGGI

LE TRADIZIONI VENETE

La volontà dell'assessorato è quella di concentrare l'attenzione sulla crescita qualitativa degli eventi teatrali e rievocazioni storiche, viste e considerate non più come meri momenti di aggregazione popolare, ma come potenziali veicoli di

promozione e tutela dell'identità e del patrimonio territoriale è stata sicuramente ricompensata visto la partecipazione, numerosa, dei cittadini limenesi a tutti gli eventi di marzo:

La tradizione del "Bati marso"



Concerto "cao d'ano Veneto"





La festa del Popolo veneto

Comune di Limena
Assessorato
all'Identità Veneta

REGIONE del VENETO

Festa del Popolo Veneto

con
I Cantori Veneti

Limena

23 Marzo 2013

ore 20,45

Teatro Falcone-Borsellino
Barchessa Villa Fini



Ingresso gratuito



LE INIZIATIVE PER VALORIZZARE I PRODUTTORI AGRICOLI

Le manifestazioni proposte per il mondo agricolo limenese servono per orientare l'agricoltura verso prodotti di qualità, stimolare l'aggregazione dei produttori, promuovere il consumo e la conoscenza dei prodotti, rafforzare l'agricoltura in relazione all'ambiente; ecco il perché dell'incontro informativo "dalle Api al Miele" realizzato domenica 7 aprile. E' stato un momento di grande partecipazione per il quale vanno dati i meriti, anche per il grande lavoro svolto, all'azienda agricola "Apicoltura Tavello" e Coldiretti.

Con l'arrivo della bella stagione, per i mesi di maggio e giugno, sempre in concomitanza del Mercato a Km0, sono state realizzate la "Festa dei fiori" e la seconda edizione della "Festa del musso".

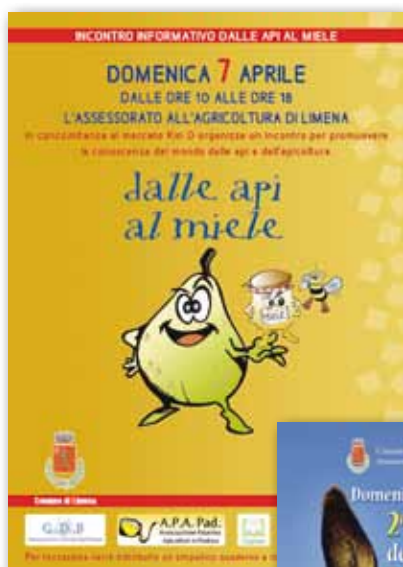



UN VADEMECUM PER UNA GUIDA SICURA

Le infrazioni al codice della strada, unite alla distrazione, sono la causa principale degli incidenti stradali, spesso mortali, che ogni giorno si verificano sulle nostre strade. Nonostante in questi anni le vittime della strada siano diminuite come numero, passando da quasi 8000 morti l'anno a 4500, il dato resta ancora preoccupante. Un paese intero che scompare sulle strade ogni anno. Ho deciso di realizzare l'opuscolo che troverete allegato a questa edizione del notiziario comunale, per raccogliere le principali infrazioni commesse dagli automobilisti e le relative sanzioni con cui saranno punite, in modo che, se non per coscienza, ma almeno per paura di dover mettere mano al portafoglio, qualcuno decida di spingere meno sull'acceleratore o, di utilizzare l'auricolare invece di tenere il telefonino in mano mentre guida.

La realizzazione di questo vademecum, che ho curato personalmente, è stata totalmente finanziata con i proventi delle infrazioni al codice della strada, come prevede la norma vigente; la legge prevede infatti di reinvestire più del 50% dei fondi ricavati dalle multe in sicurezza stradale. Voglio ringraziare inoltre il comandante della Polizia Locale Alessandro Crivellari che mi ha aiutato a riassumere gli articoli del codice della strada e soprattutto Oscar e Roberto con cui ho passato ore per l'impostazione delle informazioni e delle foto prima della stampa dell'opera; sono convinto ne sia uscito un bel lavoro e spero che sappiate apprezzarlo e farne buon uso.

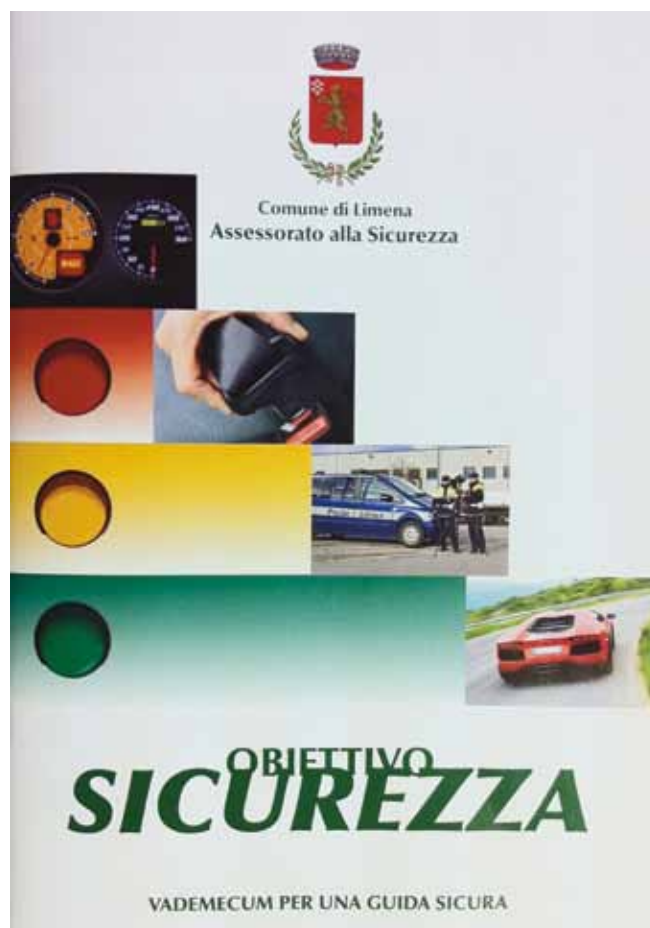



Assessore Marco Selmin



Limena OGGI

I LAVORI PUBBLICI DEL 2013

Le opere previste nell'elenco annuale del 2013 potranno essere finanziate per la maggior parte attraverso la dismissione del patrimonio dell'Ente (2.274.930,00 €uro).

Interventi minori troveranno copertura con gli introiti delle usuali entrate previste in bilancio al titolo IV (proventi concessioni cimiteriali, oneri).

Quest'anno, in ogni caso, si prevede di dar corso alla costruzione di una nuova aula alla scuola elementare Manzoni e alla costruzione della rotatoria di via Beato Arnaldo al fine di eliminare completamente quella provvisorietà a cui abbiamo assistito da anni.

LE ENTRATE CHE FINANZIANO LE OPERE PUBBLICHE

Capitolo	codice	oggetto	stanziamento
2550	4014010	ALIENAZIONE DI AREE	15.000,00
2560	4014010	PROVENTI CONCESSIONI CIMITERIALI (AREE, LOCULI)	55.000,00
2577	4014010	PROVENTI PER CESSIONE IN PROPRIETA' DI AREE PIP	20.000,00
2580	4014010	ALIENAZIONE AREE E TERRENI DI PROPRIETA' COMUNALE	2.274.930,00
3140	4044130	ESCUSSIONE FIDEIUSSIONI/TRANSAZIONE FALLIMENTO FORTE	350.000,00
2590	4054090	PROVENTI DERIVANTI DALLE CONCESSIONI E SANZIONI EDILIZIE	180.000,00
			2.894.930,00

LE SPESE PER LAVORI PUBBLICI

Capitolo	codice	oggetto	stanziamento
9500	2010306	INCARICHI PROFESSIONALI ESTERNI	20.000,00
9760	2010501	RIFACIMENTO PERCORSO CICLO PEDONALE PESCHIERA	190.000,00
9450	2010807	TRASFERIMENTO QUOTA ONERI DI URBANIZZAZIONE	8.000,00
10028	2040101	MANUTENZIONE STRAORDINARIA EDIFICI SCOLASTICI	875.000,00
10020	2040201	MANUTENZIONI STRAORDINARIE SCUOLE ELEMENTARI	110.000,00
11790	2080101	INTERVENTI STRAORDINARI SULLA VIABILITA'	210.000,00
11795	2080101	MANUTENZIONE STRAORDINARIA STRADE COMUNALI	400.000,00
11850	2080101	COSTRUZIONE E MANUTENZIONE STRADE	809.930,00
12015	2080201	MANUTENZIONE STRAORDINARIA ILLUMINAZIONE PUBBLICA (AA)	20.000,00
12900	2090107	RESTITUZIONE ONERI DI URBANIZZAZIONE	2.000,00
11320	2090407	TRASFERIMENTO A ETRA PER LAVORI FALLIMENTO DITTA FORTE	50.000,00
11530	2090601	COMPLETAMENTO LAVORI LOTIZZAZIONE FALLIMENTO FORTE	200.000,00
			2.894.930,00

In dettaglio, i principali interventi in campo scolastico prevedono:

Scuola media B. Arnaldo	
accesso esterno	20.995,89
sostituzione serramenti	20.586,72
rifacimento bagni primo piano	15.478,40
Scuola elementare Petrarca	
serramenti esterni	50.053,94
Scuola infanzia Andersen	
adeguamento CPI	37.300,00
oneri amministrazione	55.585,05
ampliamento sc. Petrarca	675.000,00
TOTALE	875.000,00

giugno 2013

pag.

27



Nel bilancio 2013 sono previsti interventi di manutenzione di alcune strade

Monte Ortigara	10.397,50
S. Giovanni Bosco	13.467,50
Vicolo Tosetto	18.289,00
Viale Industrie	28.731,00
Via Breda	115.067,50
marciapiedi B. Arnaldo	36.280,00
marciapiedi via Verdi	93.128,00
marciapiedi vicolo Tosetto	15.686,00
totale	331.046,50
oneri amministrazione	68.953,50
totale complessivo	400.000,00



La rotatoria di Via Garolla – prima e dopo la sistemazione



La rotatoria di Viale della Rimembranza – prima e dopo la sistemazione



La rotatoria provvisoria all'incrocio di Via B. Arnaldo che verrà resa definitiva quest'anno



Assessore Maurizio Martinello



“NIENTE È COME SEMBRA” LA NUOVA CAMPAGNA DI ETRA SULLA RACCOLTA DIFFERENZIATA DELLA PLASTICA

Niente è come sembra. Neppure la plastica che usiamo e buttiamo via perché sia raccolta e riciclata. E succede che, per distrazione o poca conoscenza, vengano chiusi nei sacchetti non solo imballaggi, piatti e bicchieri usa e getta, ma anche oggetti diversi che “sporcano” e abbassano la qualità del rifiuto rispetto ai parametri stabiliti dal Corepla, il Consorzio nazionale per la raccolta e il recupero degli imballaggi in plastica. Ogni anno nei Comuni di Etra vengono conferite **17 mila tonnellate di plastica**. «Come abbiamo annunciato negli scorsi mesi, – spiega Stefano Svegliado, presidente del Consiglio di gestione di Etra – in molti Comuni è stata raggiunta un’alta percentuale di raccolta differenziata, con una media ben superiore al 70%; le difficoltà, però,



nascono con l’introduzione sul mercato di prodotti sempre nuovi, di origine plastica ma non facilmente classificabili; in più il Corepla, da parte sua, ha abbassato i limiti di “frazione estranea”, cioè la percentuale tollerabile di

materiali diversi dalla plastica. Superare questi limiti implica una penalizzazione, il cosiddetto “declassamento”, e nel territorio da noi gestito sono più d’una le situazioni non ancora positive, da qui la necessità di rafforzare il messaggio».

Plastica sì, plastica no

Per una buona raccolta della plastica è fondamentale sapere cosa va nella plastica e cosa no. Lo dice Etra: nella lista nera, quindi materiali **non conformi alla raccolta della plastica**, ci sono, tra gli altri, pettini e spazzole per capelli, cd, dvd, videocassette, cartucce per stampanti, toner, piccoli elettrodomestici, oggetti di grandi dimensioni (come le sedie da giardino), bottiglie con evidenti residui, giocattoli, posate usa e getta, canne per l’irrigazione. **Vanno invece nella plastica: imballaggi** in polistirolo e polistirene, piatti e bicchieri usa e getta, tubetti del dentifricio o di alimenti, tappi, sacchetti della spesa, bottiglie di plastica vuote, reti per frutta e verdura. Un elenco degli errori più frequenti è riportato nell’**opuscolo illustrativo** inviato a tutte le utenze. Al suo interno gli utenti che lo vorranno compileranno anche un questionario, rispondendo alla domanda “Questi rifiuti vanno nel contenitore per plastica e metalli?”. Le risposte andranno inviate a comunicazione@etraspa.it o all’indirizzo postale Ufficio comunicazione, Etra spa, via del Telarolo 9, 35013 Cittadella (PD). Se risulteranno corrette, Etra invierà un gadget utile per la raccolta o la riduzione dei rifiuti.

REGOLAMENTO PER LA DISCIPLINA DELLE ATTIVITÀ RUMOROSE

**APPROVATO CON D.C.C. N° 70 DEL
19.12.2007
ART. 17
MACCHINE DA GIARDINO**

L’uso di macchine e impianti rumorosi per l’esecuzione di lavori di giardinaggio è consentito con le seguenti modalità: nei giorni feriali dal lunedì al venerdì dalle ore 8:00 alle 12.30 e dalle 15.30

(orario legale)/15.00(orario solare) alle ore 19:00; il sabato dalle ore 9:00 alle 12:30 e dalle 16:00 (orario legale)/15.30 (orario solare) alle 19:00; i giorni festivi dalle 10.00 alle 12.30 e dalle 16:00 (orario legale)/15.30 (orario solare) alle 19:00.

Le macchine e gli impianti in uso per l’esecuzione di lavori di giardinaggio devono essere conformi alle direttive comunitarie recepite dalla normativa nazionale.



ESERCITAZIONE DELLA PROTEZIONE CIVILE

Il 10 marzo scorso il Gruppo di Salvamento Fluviale del Medio Brenta della Protezione Civile ha effettuato una esercitazione nelle acque del Brentella. I volontari in acqua per l'esercitazione sono stati 17 ed hanno realizzato tutte le tecniche necessarie per il recupero di un eventuale pericolante in acqua e per autoassicurarsi. E' stata l'occasione per testare le nuove mute SAF acquistate personalmente da ogni componente, con un contributo da parte della VICENZA SUB di Grumolo delle Abbadesse, in sostituzione a quelle del Distretto ormai vetuste.



LA BENEDIZIONE DEGLI AUTOMEZZI DEL CENTRO ANZIANI



LA CELEBRAZIONE DEL 25 APRILE



DALLA SCUOLA MATERNA L.FILIPPINI BICICLETTATA 28 MAGGIO 2013

Driiin....Driiin....
"Buon giorno Suor Luciana, stamattina partiamo lo stesso? Il sole ancora non si vede...."

"Certo, certo, confidiamo nel bel tempo, il sole è sempre sopra le nuvole...".

Eccoci allora tutti insieme, bambini, mamme, papà, qualche nonno e tutte le maestre al completo, in sella alle proprie biciclette davanti alla scuola all'ora fissata. Al suono del megafono-sirena di Suor Luciana ci mettiamo in fila e partiamo alla volta del parco di Villa Pacchierotti in Tavello scortati dai nostri fedelissimi Vigili Urbani. Arrivati nel parco della Villa, dopo la bellissima ma anche "faticosa pedalata per i ciclisti in erba", mangiamo in compagnia all'ombra dei magnifici alberi e siamo pronti ad iniziare le attività proposte dalle maestre e dalle Rappresentanti di sezione. Dai Pesciolini riscopriamo i giochi di una volta: bowling, corsa delle biglie, tiro al bersaglio. Dai Coccodrilli ci muoviamo al ritmo di musica accompagnati dalle maracas costruite poco prima con materiale di riciclo. Dalle Farfalle prepariamo il disegno a ricordo della bicicletta. Dagli Orsetti ascoltiamo una mamma e un papà che a turno ci raccontano alcune storie della Famiglia Fattori abitanti della Fattoria. Dalle Coccinelle giochiamo tutti insieme a fazzoletto, a tiro alla fune, a "imbocca di cioccolato il bimbo bendato". Al segnale stabilito ci raduniamo nel grande cerchio per ringraziare Dio Creatore e pregare per

tutte le famiglie. Ed ora si mangiaaaa!!!che fameeee!!! dopo tutti quei salti..... Ad un certo punto arriva anche la graditissima visita di Don Paolo, il rag. Guasti e Suor Antonietta che portano a tutti i bimbi la dolce e fresca sorpresa del gelato. Finiamo le attività proposte proprio quando il sole inizia a far posto a qualche nuvola carica di pioggia. E' segno che la bella giornata volge al termine, non ci resta che riprendere le nostre bici e, dopo aver salutato tutti, ritornare nelle nostre casette un po' stanchi, ma felici per aver trascorso una gioiosa e serena giornata all'aria aperta tutti insieme.

Un papà della scuola dell'Infanzia Lucia Filippini



UNA LIMENESE ALLA MARATONA DI S. ANTONIO

Sonia Fiorotto è stata l'unica donna Limenese a partecipare e percorrere i 42 chilometri della Maratona di Sant'Antonio di Km 42,200 con un brillante tempo di 4 ore e 32 minuti nonostante la gara fosse disturbata da pioggia e vento contrario.

Sonia è stata calorosamente applaudita e citata dallo speaker alla partenza, al passaggio dei 30 km a Campodarsego e all'arrivo in Prato della Valle perchè indossava la maglia ufficiale della Maratona di Boston con una piccola coccarda nera in segno di lutto. Boston è stata la città sponsor per la prima Maratona di Padova sancendo un gemellaggio sportivo tra Boston e Padova sportiva. Il TG3 REGIONALE delle 19,30 ha iniziato il servizio sulla Maratona con l'immagine del logo della Maratona di Boston impressa sulla maglia di Sonia. Nella foto Sonia assieme ai Top Run-

ners della maratona vinta dal brasiliano Paulo Roberto Paula.



NIENTE È COME SEMBRA

**Non tutto ciò
che è di plastica
va nella *plastica***



ETRA

Futuro sostenibile

RACCOLTA DELLA PLASTICA

Spesso nella raccolta differenziata della plastica finisce una quantità eccessiva di oggetti che, pur essendo di plastica, non sono imballaggi. **Solo gli imballaggi di plastica vanno nella plastica!**

LE CONSEGUENZE DEI NOSTRI ERRORI

- Perdita di materiale potenzialmente riciclabile, che diventa scarto
- Spreco di energia in fase di selezione
- Aumento dell'impatto ambientale per il mancato recupero delle risorse
- Penalizzazioni economiche che ricadono sulla collettività

I BENEFICI DEL NOSTRO IMPEGNO

- Realizzazione di nuovi oggetti con materiali di recupero
- Risparmio energetico
- Riduzione dell'impatto ambientale
- Maggior consapevolezza del cittadino sulla gestione del territorio
- Una cittadinanza attiva capace di farsi promotrice di nuovi stili di vita

COSA CONFERIRE

- Bicchieri e piatti di plastica monouso
- Bottiglie e flaconi
- Confezioni sagomate in plastica
- Retine per frutta e verdura
- Borsette in plastica
- Coperchi in plastica di barattoli e contenitori
- Reggette per legatura pacchi
- Film e pellicole per imballaggio
- Imballaggi in polistirolo

COSA NON CONFERIRE

- Posate di plastica monouso
- Contenitori e stoviglie di plastica rigida
- Giocattoli di plastica o gomma, oggetti gonfiabili
- Soprammobili e casalinghi in plastica o gomma
- Secchi, bacinelle
- Arredi e giochi da giardino di plastica