



dicembre 2013



Limenaoggi



NOTIZIARIO DELL'AMMINISTRAZIONE  
COMUNALE DI LIMENA  
www.comune.limena.pd.it

DICEMBRE 2013

REG. TRIB. DI PADOVA:  
N. 1491 DEL 19/12/1995

DIRETTORE:  
GIUSEPPE COSTA - SINDACO

DIRETTORE RESPONSABILE:  
RENATO MARTINELLO

IMPAGINAZIONE E STAMPA:  
IMPRIMENDA SNC - LIMENA  
TEL 049/8842776

*È Natale ogni volta che sorridi a un fratello e gli tendi la mano.  
È Natale ogni volta che rimani in silenzio per ascoltare l'altro.  
È Natale ogni volta che non accetti quei principi che relegano gli oppressi ai margini della società.  
È Natale ogni volta che spera con quelli che disperano nella povertà fisica e spirituale.  
È Natale ogni volta che riconosci con umiltà i tuoi limiti e la tua debolezza.  
È Natale ogni volta che permetti al Signore di rinascere per donarlo agli altri.*

*(Beata Madre Teresa di Calcutta, 1910-1997)*



Giorgione - Adorazione dei pastori Allendale (part.) - olio su tavola - 90,8x110,5



## RELAZIONE DEL SINDACO SUL BILANCIO 2013



Siamo ormai giunti alla fine del 2013 e come ogni anno, quale responsabile del bilancio comunale, mi sento in dovere di relazionare i miei cittadini sulle principali voci e attività che hanno interessato il nostro bilancio. Entrando nel merito ricordo che questa Amministrazione ha approvato il Bilancio di Previsione per l'anno 2013 i primi giorni di aprile, forse tra le prime ammi-

nistrazione della Provincia di Padova, per consentire l'avvio di una serie di lavori programmati da tempo e per non limitare l'offerta dei servizi destinati alla cittadinanza, in particolare in questo periodo storico di evidenti difficoltà economiche a livello globale che rivermano i loro effetti anche sul nostro territorio.

La gestione delle entrate è stata infatti improntata ai principi contabili della prudenza, soprattutto in considerazione del fatto che lo stesso legislatore non aveva fornito dati certi in merito a entrate rilevanti dei bilanci degli enti locali; e il fatto di aver prorogato a novembre l'approvazione del bilancio 2013 la dice lunga sull'incertezza che ancora regna in materia di risorse finanziarie degli enti locali.

Alla data odierna non esiste ancora una quantificazione puntuale dei trasferimenti che spettano agli enti locali, per non parlare delle recenti disposizioni in materia di IMU o dell'aumento dell'IVA con effetti diretti sulle spese dell'ente, senza dimenticare il minor gettito IMU derivante dal trasferimento allo Stato dei fabbricati produttivi di categoria catastale D (i capannoni per intenderci).

In questo clima di grandissima incertezza a causa della quale molti Comuni del nostro territorio non sono ancora riusciti ad approvare il loro bilancio, questa Amministrazione ha approvato nello scorso mese di Settembre gli equilibri di bilancio che hanno confermato nella loro totalità, le entrate e le uscite previste nel bilancio di previsione.

Analizzando le entrate del bilancio 2013 e in particolare le entrate di parte corrente, i primi tre titoli ammontano ad € 5.309.100,00 e finanziano una spesa corrente pari ad € 5.052.100,00.

La differenza copre le spese per il rimborso delle quote in conto capitale di quei pochi mutui rimasti sottoscritti con la Cassa Dep. e Prestiti. Le entrate in con-

to capitale invece in sede previsionale sono pari ad € 2.894.930,00 di cui € 2.274.930,00 è il valore di alcune proprietà immobiliari dell'ente oggetto di procedura di alienazione. La differenza riguarda entrate generiche relative ad oneri di urbanizzazione, proventi cimiteriali, trasformazione di diritti di superficie in diritti di proprietà di aree PEEP e l'incasso di una polizza fidejussoria di € 350.000,00 per mancato completamento di lavori di urbanizzazione a causa di un fallimento (Impresa Forte).

Per quanto riguarda le fonti di finanziamento ricordo che le entrate tributarie, che ammontano a 3.235.000,00 euro, sono una delle fonti principali di entrate dell'Ente e rappresentano il 61,00% delle risorse ordinarie. Confluiscono in questo Titolo tutti i tributi del Comune, in particolare quello che rimane da recuperare dall'ICI evasa, l'IMU, l'addizionale comunale all'IRPEF, imposta comunale sulla pubblicità, addizionale sul consumo di energia elettrica.

Tra le principali entrate tributarie evidenziamo l'imposta municipale unica sugli immobili. L'importo stanziato per la competenza del 2013 è pari a 2.220.000,00 euro: questo importo è significativamente più basso di quello del 2012 a causa delle nuove disposizioni che hanno riservato allo Stato il gettito dei fabbricati di categoria D prevedendo forme di compensazione che al momento non sono ancora state definite e quantificate. Per Limena il dato iscritto a bilancio è attendibile anche sulla base dell'andamento degli incassi della rata di giugno.

Anche il resto degli altri tributi lascia prevedere la correttezza della previsione.

Resta, e viene sottolineata, la soddisfazione di essere riusciti a gestire questa situazione caratterizzata da forti elementi di incertezza e provvisorietà senza alcun aumento dei tributi locali, né come IMU né come addizionali, nella consapevolezza dei già elevati carichi fiscali che la cittadinanza sopporta.

Anche i trasferimenti erariali hanno subito un'altra forte trasformazione: l'incertezza del riparto dei tagli della spending review e la necessità di quantificare il fondo di solidarietà per coprire il mancato gettito IMU rendono molto aleatoria la misurazione di tale grandezza: questa Amministrazione ha scelto di iscrivere a bilancio un importo prudenziale, per evitare situazioni di disequilibrio nella parte finale dell'anno.

Tale scelta ad oggi si è rivelata positiva in quanto le recenti comunicazioni del Ministero lasciano prevedere



un'evoluzione positiva di tale entrata, anche con l'applicazione dei nuovi tagli della spending review.

Le entrate extratributarie, invece, rappresentano le risorse derivanti dai servizi pubblici, dalla gestione del patrimonio comunale, dagli interessi sui depositi in denaro e da altre risorse che non derivano da tributi o da trasferimenti.

Tra le entrate allocate in questo titolo di entrata evidenziamo le sanzioni amministrative al Codice della Strada per € 550.000, proventi da mensa scolastica € 180.000,00, proventi da nido Andersen per € 100.000,00, proventi da gestione alloggi RIAB per € 99.000,00, canone concessione impianti telecomunicazioni per € 50.000,00, diritti di segreteria per € 27.000,00. L'andamento degli introiti lascia prevedere il rispetto delle entrate indicate; qualche scostamento si dovrebbe verificare con le sanzioni del codice della strada per le recenti modifiche, gestibili comunque tra le economie dei vari capitoli.

Le entrate in conto capitale relative al Titolo IV, sono previste per un importo di € 2.894.930,00. I principali accertamenti di questo Titolo sono rappresentati da concessioni cimiteriali per un importo di € 55.000,00 e oneri di urbanizzazione per un importo di € 180.000,00 e l'introito della polizza fideiussoria per le mancate opere di urbanizzazione della ditta Forte Srl per € 350.000,00 già incassati.

Nel bilancio di parte corrente le spese di personale e le spese di indebitamento possono determinare il grado di rigidità della spesa, evidenziando il grado di discrezionalità della possibilità di spesa del breve periodo.

L'incidenza delle spese di personale, compreso l'IRAP, rispetto alle spese correnti passa dalla percentuale del 27,74% del 2007 al 26,00% del bilancio di previsione 2013.

L'incidenza degli interessi passivi rispetto alle spese correnti del 2007 passa dal 5,80% al 2,40% del 2013, valori irrisori che evidenziano da un lato la virtuosità del Comune, e dall'altro l'impossibilità per gli enti locali di stipulare mutui a causa del patto di stabilità.

Ed infatti per quanto attiene la gestione mutui in ammortamento, questa Amministrazione non ha più potuto far ricorso, a differenza delle amministrazioni precedenti, all'indebitamento per finanziare opere anche di primaria necessità.

Nonostante le difficoltà evidenziate siamo riusciti a realizzare le seguenti principali opere;

- Ristrutturazione Caserma Carabinieri e appartamento del Comandante;
- Ampliamento del Cimitero Comunale con n. 164 nuovi loculi e n. 54 cinerari;
- Nuova rotatoria tra Via Garolla e la S.P. 47
- Nuova rotatoria tra V.le della Rimembranza e la S.P. 47

- Nuova rotatoria tra Via B. Arnaldo e la S.P. 47;
- Rifacimento rete fognaria e marciapiedi in Vicolo Tosetto;
- Costruzione di una nuova aula scolastica nella Scuola Manzoni;
- Rifacimento condotte fognarie acque bianche in Via Buonarroti e relativa asfaltatura;
- Grazie ad un accordo con ETRA e EDISON abbiamo ottenuto, a titolo gratuito, l'asfaltatura di Via Verdi, Via Dante, Via Rosselli, Via S. G. Bosco, Via della Resistenza, Via Toscanini. Le asfaltature di Via B. Arnaldo, Via Kennedy e Via Pio La Torre saranno realizzate nella prossima primavera;
- Asfaltatura di Via Don L. Rimano e Via Marzolla con nuovi attraversamenti pedonali;
- Impianto semaforico per attraversamento pedonale a Taggi di Sotto;
- Ristrutturazione degli spogliatoi della palestra Mons. Romero;
- Nuovi spogliatoi campo di calcio di Via Garolla;
- Realizzazione del primo stralcio dell'impianto di videosorveglianza per la sicurezza dei cittadini
- Installazione di nuovi punti luce per illuminare la pista ciclabile di Via Sabbadin e di Via Fornace;

Queste le opere principali ma molte altre, di minore importo ma per questo non meno importanti, abbiamo portato a compimento nel corso di quest'anno grazie anche ai contributi che siamo riusciti ad ottenere dalla Regione.

E' stato un altro anno difficile per noi, per Voi, per tutti e per questo vorrei concludere con un messaggio di speranza e di augurio. Un messaggio di speranza che è indirizzato soprattutto ai nostri giovani. Io ho una grande fiducia nei nostri giovani, ma ho però anche una forte preoccupazione che è quella di non deluderli. Tocca a noi adulti trasmettere loro le nostre esperienze e le nostre conoscenze affinché anche loro possano contribuire a creare condizioni di crescita e di sviluppo. Limena è un Comune che ha molte risorse, è abitata da persone laboriose, generose, ricche di ingegno, disponibili ad accogliere e ad aiutare, prodighe di idee, in grado di formare le menti e di produrre lavoro.

E' a tutte queste persone che io faccio appello perché questo Natale sia un momento di svolta: chi ha, chi può, si metta a disposizione.

Il momento richiede l'apporto di tutti ed io sono disponibile ad ascoltare chi desidera fare nuove proposte. L'augurio quindi che mi sento di porgere è anche un invito: sentiamoci tutti parte del cambiamento e della speranza, contribuendo ognuno secondo le proprie possibilità a ricostruire là dove qualche cosa si è spezzato.

Buon Natale a tutti.

**Giuseppe Costa**



## ATTENZIONE AL SOCIALE, ALLA SCUOLA E NON SOLO

L'articolo del Sindaco ha ampiamente spiegato le dinamiche difficili che hanno dato vita ad un bilancio 2013 comunque coerente e attento alle problematiche dei limenesi.

E' utile sottolineare che lo Stato permetteva di stilare i bilanci di previsione fino al 30 novembre, il nostro bilancio licenziato a marzo si è dimostrato uno strumento valido per il sostentamento di tutti i servizi e per le opere pubbliche intraprese. Verso fine anno con la sicurezza dei trasferimenti statali, l'Amministrazione ha provveduto a fare due importanti variazioni di bilancio (una a ottobre e una a novembre). Di seguito evidenziamo voci e cifre dei principali capitoli inerenti le spese.

Il Gruppo di maggioranza esprime, comunque, il proprio apprezzamento all'operato dell'Amministrazione, l'ultimo bilancio (ad annualità intera) di nostra responsabilità ha dimostrato la capacità di compiere scelte vicine alle esigenze delle persone.

CAP.2345 Acquisti per Protezione Civile: da 1.500 a 5.500 € - Nuove attrezzature.

CAP.2830 Spese per scuola materna Melograno: da 10.000 a 11.000 € - Manutenzioni e acquisti.

CAP.2830 Spese per micro-nido Andersen: da 5.500 a 7.500 € - Manutenzioni e acquisti.

CAP.2970 Spese per Scuole elementari: da 15.000 a 17.600 € - Manutenzioni e acquisti.

CAP.3430 Contributo all'Istituto per il POF: da 25.000 a 27.000 € - Progetti didattici.

CAP.3175 Acquisti per Istituto Comprensivo: da 4.000 a 7.500 € - Più acquisti per cancelleria.

CAP.3180 Spese per Scuole medie: da 10.000 a 14.600 € - Manutenzioni e acquisti.

CAP.2550 Interventi di prevenzione disagio minore: da 44.500 a 62.500 € - Nuovi casi.

CAP.3400 Spese per refezione scolastica: da 200.000 a 227.000 € - Una classe in più.

CAP.3442 Integrazione contributo libri di testo: da 3.000 a 8.000 € - Ampliata utenza.

CAP.3760 Attività della biblioteca: da 15.000 a 17.000 € - Aumentata offerta culturale.

CAP.3766 Contributi per attività culturali: da 11.000 a 20.000 € - Più aiuti per le associazioni.

CAP.5180 Spese per cimitero: da 6.500 a 10.500

€ - Più manutenzioni.

CAP.5620 Gestione delle fognature: da 28.000 a 38.100 € - Nuove manutenzioni.

CAP.6200 Ricovero Istituto minori: da 44.500 a 59.000 € - Prolungamento ricovero.

CAP.6350 Spese per parchi e giardini: da 80.000 a 88.800 € - Più ordine e decoro.

CAP.6750 Interventi di prevenzione disagio minore: da 44.500 a 62.500 € - Nuovi casi.

CAP.6910 Interventi assistenziali di base: da 30.000 a 33.900 € - Più aiuti per le famiglie.

CAP.6920 Interventi sociali vari: da 4.000 a 6.100 € - Più progetti sociali.

CAP.7310 Manutenzione strade comunali: da 35.000 a 59.000 € - Più sicurezza.

CAP.8781 Spese per i mercati: da 2.500 a 4.100 € - Ammodernamento delle postazioni.

CAP.9391 Impianti di videosorveglianza: da 0 a 50.000 € - Più sicurezza.

CAP.11795 Manutenzione straordinaria strade comunali: da 400.000 a 480.000 € - Più sicurezza

CAP.12015 Manutenzione straordinaria Illuminazione: da 20.000 a 34.400 € - Più sicurezza

## PONTE SU VIA VERDI E PAT

In questo periodo un volantino/sondaggio del PD sosteneva che questa Amministrazione ha campiato idea sul ponte di via Verdi.

## NIENTE DI PIU' FALSO!!

Si ricorda che il P.A.T. "legge" il ponte su via Verdi esclusivamente perché l'opera è frutto di una convenzione voluta e firmata dalla precedente Amministrazione. Essendo la convenzione valida, e il P.A.T. confermativo, l'Amministrazione non poteva esimersi (un obbligo di legge) a confermare la previsione. Resta la ferma volontà di questa Amministrazione di non eseguire, comunque, l'opera. Tale risultato sarà possibile appena i nuovi proprietari delle aree convenzionate concorderanno le varianti al Piano.

**LA LISTA COSTA SINDACO AUGURA A TUTTI I LIMENESI UN SERENO NATALE...**



# IL PONTE

Insieme per Limena

PERSONE E DEMOCRAZIA A FONDAMENTO DELLA CULTURA POLITICA E AMMINISTRATIVA

## NUOVO PAT DI COSTA, LIMENA TUTTO IL CEMENTO POSSIBILE: CEMENTO SU ALTRI 270.000 METRI QUADRATI

**120.000 metri quadrati** di nuove aree residenziali edificabili e oltre **150.000 metri quadrati** per nuove aree commerciali e servizi assistenziali a Limena.

**Praticamente il massimo** di ciò che la legge consente, oltre al quale non saranno più possibili altre aree residenziali.

Dopo aver urlato che l'amministrazione di centro-sinistra de "Il Ponte - Insieme per Limena" aveva cementificato più del necessario, ora l'amministrazione di destra Costa aggiunge altri **270.000 metri quadrati**. Evita però il possibile risparmio di cemento perché non riconverte aree già urbanizzate.

**270.000 metri quadrati** inutili perché le aree per edilizia residenziale previste dal piano regolatore vigente sono realizzate solo in minima parte e quelle previste in Zona Industriale non lo sono per nulla. Alla faccia della coerenza e del rispetto per il territorio, l'ambiente, l'agricoltura, il verde, l'identità del passato contadino!

Le trasformazioni previste dal PAT di Costa, non rispondono ad alcuna logica di governo sensato del territorio.

L'**espansione in Località Del Medico** non risulta realisticamente utile all'inserimento di piccoli esercizi commerciali a servizio della zona, come si vuol far credere ai residenti.

L'**ampliamento delle aree produttive a Nord** (nei pressi di Via Monte Grappa) è un grosso sbaglio perché è la premessa di una seconda area commerciale-industriale laddove è più razionale deindustrializzare anziché espandere.

Inoltre la zona ha una viabilità inadatta e difficile da modificare a costi accessibili, diventa punto di rallentamento della tangenziale ed è area marginale senza servizi adeguati.

**Area Bortoletto** (vicino alla materna Filippini)

La casa colonica e il fondo sono, nel centro del paese, beni di pregio storico-agricolo e paesaggistico da tutelare. Non sono un intralcio come vengono invece considerati dal PAT di Costa che vuole rendere edificabile l'area che va invece conservata libera.

**La zona a Nord del Quartiere Arcobaleno** non va trasformata ma lasciata come cuscinetto tra il quartiere e la tangenziale. Va eventualmente realizzata una fascia boscata o a verde pubblico.

**In Zona Industriale** il PAT prevede servizi socioassistenziali. Una cosa assolutamente fuori luogo: la Zona Industriale è incompatibile con il riconoscimento di dignità che meritano gli ospiti di una casa di riposo per non autosufficienti o di servizi simili.

**La Piazza tra le due Barchesse** è un errore urbanistico. Affinché una piazza sia tale deve avere almeno tre lati chiusi da edifici e deve essere più piccola del grande spazio attuale.

È quindi insensato parlare di piazza tra le barchesse, a meno che Costa voglia edificare su buona parte del parco pubblico, cosa su cui siamo assolutamente contrari.

Se invece si tratta di ricavare nel parco una zona per eventi pubblici, mercati locali, esposizioni, spettacoli ecc., senza snaturare, cementificare la superficie verde e senza trasformare l'area in parcheggio, non siamo contrari perché ciò corrisponde abbastanza alle ipotesi fatte dalle Amministrazioni de "Il Ponte" per ristrutturare il Centro Storico/urbano di Limena.

**Il previsto Ponte in corrispondenza di Via Margarotto** è costosamente inutile e dannoso. È inutile perché non riduce la distanza tra Taggì / Ponterotto e il Centro di Limena, rispetto a quella garantita dal ponte previsto in Via Verdi. È dannoso perché deturpa un'area di pregio ambientale e un percorso vita frequentatissimo e molto apprezzato dai limenesi.

È questo il miglioramento proposto dal PAT per la viabilità? E come pensa Costa di dare sbocco ai futuri residenti del quartiere dietro al municipio? Eliminando il ponte su via Verdi e facendoli transitare tutti su Via De Gasperi?

A fine mandato, dopo aver fallito la faraonica quanto assurda operazione "Centro Commerciale", Costa impone a Limena un PAT inutile e ingordo di territorio.

**Ricordiamocene alle prossime amministrative.**



Assessore Stefano Toubai Babazadeh



## IL RISVEGLIO DELL'ARTE

Nel mese di settembre si è tenuta la V edizione de **Il Risveglio dell'Arte**, una mostra che è nata con questa Amministrazione e con questa Amministrazione è cresciuta diventando sempre più amata, seguita e forte.

Il Risveglio dell'Arte, mostra concorso dedicata al Maestro Gustavo Castelli, annovera tra i suoi partecipanti moltissimi Artisti che, attraverso la pittura, la scultura e la fotografia, lasciano il segno in tutte le persone che da tutto il Veneto giungono per visitare la kermesse en plein air da noi organizzata.

Questi artisti, ai quali va il nostro grazie più sincero, regalano a Limena una giornata di Arte pura, un'occasione di conoscenza, un'opportunità di approfondimento culturale e artistico davvero unico nel suo genere.

Sono moltissimi gli artisti che in occasione di questa mostra raggiungono Limena in cerca di confronto creativo, sono moltissimi i cittadini che si avvicinano all'arte, moltissime le persone che vivono Il Risveglio dell'Arte come occasione di cultura e arricchimento: per questo l'appuntamento limenese si è trasformato in un momento davvero speciale per il nostro territorio. Quest'anno abbiamo avuto il piacere, oltre che il grande onore, di avere una Giuria composta da 17 giurati e la storica dell'arte Virginia Baradel come Presidente di Giuria; i membri della Giuria si sono confrontati per valutare a chi assegnare premi e riconoscimenti. Anche in questa edizione la decisione è stata davvero ardua vista la qualità delle opere.



Il Risveglio dell'Arte ha assunto un ruolo importante nell'ambito delle rassegne dedicate all'arte contemporanea, presentando infatti Artisti, anche emergenti, che nel tempo stanno divenendo sempre più noti e quotati in Italia come all'estero. Questo è sicuramente un aspetto che rende la mostra di Limena un'opportunità di visibilità per i giovani artisti, e di importante confronto con gli operatori del settore e con gli appassionati.

In queste cinque edizioni ci siamo confrontati anche con altre mostre che hanno preso vita proprio in concomitanza con Il risveglio dell'arte.

Nella prossima edizione, la VI, che si terrà domenica 11 maggio 2014, valuteremo perciò la possibilità di ampliare i giorni di durata dell'esposizione e di creare iniziative collaterali che consentano al maggior numero di cittadini di conoscere, visitare, approfondire e apprezzare le opere che in questi anni hanno caratterizzato Limena come territorio dell'Arte.

Un ringraziamento particolare va sicuramente rivolto ai bambini della scuola Manzoni, i quali, assieme alle insegnanti, hanno prodotto e realizzato delle opere d'Arte che sono state esposte all'interno della Sala Consiliare; opere, queste, frutto di un percorso formativo molto importante che garantirà a questi bambini la possibilità di avvicinarsi all'Arte con sensibilità, e solide basi.

Di seguito riportiamo alcune foto della manifestazione, della giuria e delle opere esposte.





## ALCUNE IMMAGINI DE "IL RISVEGLIO DELL'ARTE"



Il gruppo limense "6--band" al concerto serale in Barchessa

## 19 ANNI DI CORSI SC.A.P.C.

I corsi della Sc.A.P.C. (Scuola di Avviamento e Perfezionamento Culturale), giunti quest'anno alla 19<sup>a</sup> edizione, contengono come sempre qualche novità.

Per venire incontro alle esigenze dei cittadini è stato inserito un corso che va ad analizzare le opportunità e le convenienze nella relazione tra cliente privato e banca, per impostare un rapporto positivo in un ambito, quello finanziario, spesso difficile e delicato. E in tempi di crisi abbiamo pensato che fosse opportuno stimolare la fantasia dei nostri "studenti" con un laboratorio di riciclo creativo (eco-arte) per dare un segnale di attenzione nei confronti dell'ambiente. Per quanto riguarda le lingue straniere abbiamo aggiunto il Russo, una lingua che è molto diffusa e si sta rivelando molto importante, e abbiamo confermato, tra gli altri, i consueti corsi di inglese e spagnolo che continuano ad avere un largo consenso. Un ringraziamento particolare va a tutti i docenti che mettono a disposizione il loro tempo e le loro competenze per dare la possibilità anche ad altri di conoscere materie interessanti e scoprire attitudini personali che spesso nell'ambito lavorativo non emergono. Nella speranza di avere soddisfatto le vostre aspettative, restiamo comunque disponibili ad accogliere eventuali suggerimenti per la prossima edizione.

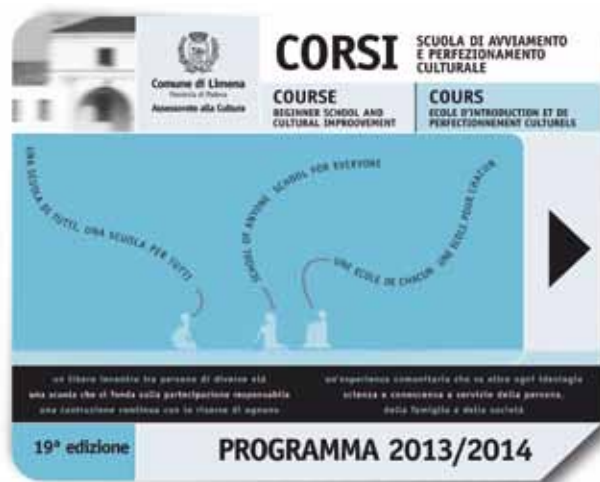

### I numeri della scorsa edizione

Iscritti **886**  
Spese totali: **€ 26.475,99**  
(docenti **€ 24.585,97**, stampa opuscoli **€ 1.890,02**)  
Entrate: **€ 36.872**



## LIMENAMENTE ESTATE

Un contenitore che ci ha fatto compagnia nei mesi estivi con una serie di rappresentazioni di Cinema, danza, cabaret, musica e teatro. Tutte le manifestazioni hanno registrato una buona partecipazione che ha dimostrato l'apprezzamento per la qualità dell'offerta estiva.

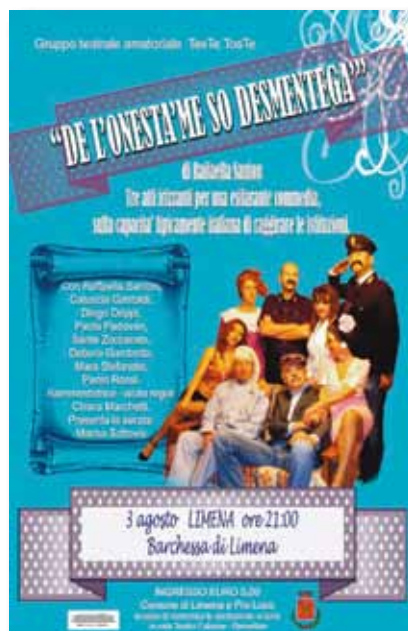



## I VENETI IN MOSTRA

Dal 4 al 13 ottobre, presso l'Oratorio di villa Fini è stata organizzata la mostra "Veneti". La mostra, patrocinata dalla Regione Veneto, è stata organizzata in collaborazione con l'associazione Veneto Nostro, una associazione che promuove da anni la conoscenza della storia della nostro territorio. Questa rassegna ha voluto promuovere e avvicinare i limenesi alla comprensione della cultura veneta nei suoi diversi aspetti; storico, sociale, linguistico. È noto che la diffusione della conoscenza della cultura e della storia di un territorio è uno dei fondamenti del progresso morale, culturale e sociale delle sue genti. Con piacere ho constatato che molte persone hanno colto l'occasione di poter usufruire di tale rassegna, completamente gratuita e gestita da personale altamente qualificato, ed ho altresì rilevato con piacere che tra i ragazzi, se giustamente stimolati, c'è tanta voglia di conoscere le proprie radici storiche.





Assessore Jody Barichello



# CORSO DIFESA PERSONALE PER LE DONNE

**A** gennaio riparte, a gran richiesta, il corso di difesa personale per le donne "Street Defence Women". Arrivato alla terza edizione, questo training ha visto avvicinarsi per curiosità, voglia di imparare e di fare squadra, più di 200 donne, di età compresa fra i 12 e i 70 anni. Oltre ad aver appreso le tecniche della difesa vera e propria in situazioni di difficoltà, le partecipanti hanno potuto anche misurarsi con la loro autostima e vincere anche molte paure, confrontandosi con altre donne e creando una vera e propria squadra.

Altri comuni della cintura urbana, come Selvazzano e Teolo hanno seguito questa iniziativa e mi hanno fatto l'onore di chiamarmi a testimoniare l'esperienza di Limena. Anche in queste località ho visto che la voglia di imparare a difendersi fra le donne è tanta e le grandi adesioni raccolte ne sono la dimostrazione tangibile.

Tanta è stata la passione profusa in questa disciplina che in occasione di importanti gare nazionali di arti marziali di questa disciplina, tre partecipanti al corso

hanno portato a casa il podio e il titolo iridato. Per rendere più veritiera e coinvolgente una lezione del corso, una sera si è svolta una prova pratica in uno stabilimento sfitto della zona industriale di Limena: i ragazzi dei Lone Wolf softair si sono prestati per fare da aggressori, mentre le ragazze hanno dovuto difendersi. L'atmosfera cupa e il freddo hanno fatto il resto. Una serata utile per le donne e anche, salvo le botte (dispensate anche al sottoscritto) molto divertente. Presenti in loco anche la stampa e le tv locali che hanno dato notevole risalto all'iniziativa.

A gennaio si riparte con i corsi; quest'anno tante novità e nuove prove pratiche all'esterno... Il resto lo scoprirete!





## PROGETTO YES: INCONTRO DI SUCCESSO FRA I GIOVANI DI LIMENA E L'ASSESSORE ALLA SICUREZZA DELLA REGIONE VENETO

Giovani protagonisti nell'incontro a Limena, nell'ambito del Progetto YES, con l'assessore alla Sicurezza della Regione Veneto Massimo Giorgetti e i rappresentanti degli enti partner del progetto: l'assessore della Provincia di Padova Gilberto Bonetto, il sindaco Costa e l'assessore Barichello del Comune di Limena e l'assessore Carnio del Comune di Piove di Sacco. Presenti le Polizie Municipali degli enti partner e dei Comuni del territorio della provincia di Padova.

Sono intervenuti, accompagnati dai docenti, gli studenti della scuola di Limena che:

- hanno presentato i dati dell'indagine conoscitiva sulla sicurezza stradale,
- hanno commentato le azioni formative,
- hanno consegnato all'assessore Giorgetti un cartellone dedicato alla sicurezza stradale.



# **PAT**

## ***PIANO DI ASSETTO DEL TERRITORIO***



Il Piano di Assetto del Territorio (P.A.T.) è lo strumento urbanistico che delinea i criteri, le regole e le scelte strategiche di carattere generale per il territorio di una comune. La validità temporale di tale strumento è valutabile in circa dieci anni dall'atto di approvazione.

Arrivare alla deliberazione di Consiglio Comunale di adozione del P.A.T. avvenuta lo scorso ottobre, è stato il frutto di un lavoro lungo e impegnativo che ha coinvolto negli ultimi ventiquattro mesi l'Ufficio Tecnico Comunale – Settore Urbanistica – Ufficio di Piano, costituitosi con apposita delibera di Giunta, formato dall'Architetto **Davide Bonato** e il Geom. **Alessandro Burattin**.

L'ufficio di Piano è stato coadiuvato da un gruppo di lavoro multidisciplinare che ha redatto gli elaborati secondo i tematismi propri costituenti il piano. Nello specifico il gruppo multidisciplinare è costituito da:

Architetto **Giancarlo Ghinello** - Documento preliminare, pianificazione urbanistica, quadro conoscitivo e coordinamento.

Ing. **Elena De Toni** – Partecipazione e concertazione.

Dott. **Giacomo Gazzin** – Sistema ambientale, sistema agricolo e paesaggio rurale.

Ing. Architetto **Fabio Zecchin** – Sistema storico culturale, assetto storico insediativo e paesaggio di interesse storico.

Dott. **Jacopo De Rossi** – Sistema ambientale fisico, difesa del suolo e compatibilità geologica.

Dott. **Andrea Alibardi** – Relazione ambientale, VAS e V.Inc.A

Ing. **Giuliano Zen** – Compatibilità idraulica

E' fondamentale ribadire che durante la prima fase dell'iter che ha impegnato l'Amministrazione all'approvazione del Documento Preliminare del P.A.T. i cittadini di Limena e le varie realtà del territorio (commercianti, industriali, artigiani, associazioni di categoria, professionisti...) hanno potuto esprimersi attraverso un questionario. I risultati di tale sondaggio hanno contribuito all'indirizzo delle scelte strategiche alla base del Piano di Assetto del Territorio.

Oltre gli orientamenti pervenuti dalla cittadinanza si è proceduto ad un articolato lavoro di analisi storica, paesaggistica, ambientale e urbanistica si è costruito un quadro conoscitivo rigoroso del territorio, che ha permesso di individuare le linee strategiche e gli obiettivi che caratterizzano il Piano di Assetto del Territorio.

Gli obiettivi generali e le strategie che l'Amministrazione si è prefissata sono:

- L'accoglimento delle richieste di interesse pubblico/generale dei cittadini.
- L'implementazione di servizi in tutto il territorio.
- La valorizzazione delle risorse produttive del paese.
- Il mantenimento dei diritti acquisiti e delle convenzioni urbanistiche già stipulate.
- L'introduzione di possibilità di sviluppo per servizi innovativi.
- La capacità del territorio di attrarre investimenti di carattere generale.
- La salvaguardia del territorio agricolo.
- Il recupero, ammodernamento e riqualificazione delle aree residenziali più vecchie.

Per quanto riguarda l'accoglimento di proposte da parte dei cittadini è bene sottolineare che l'Amministrazione ha raccolto sempre e solo i suggerimenti di carattere generale, non legati ai singoli interessi (se pur legittimi). Gli interventi individuati devono coesistere in un contesto

complessivo armonioso e rispettoso dei vincoli che il P.A.T. individua.

In sintonia con il principio di sostenibilità, terra, aria, e acqua sono le risorse ambientali primarie che vanno tutelate e rigenerate in quanto sono destinate ad esaurirsi o contaminarsi. Assicurare e migliorare, anche per il futuro, la qualità della vita che caratterizza il nostro territorio è il principio guida su cui il P.A.T. di Limena è fondato.

E' uno strumento urbanistico nato nello spirito della sostenibilità, redatto con la preoccupazione di rispondere ai bisogni del prossimo decennio, ma anche con la ferma intenzione di non compromettere, minimamente, la possibilità per le future generazioni e Amministrazioni di avere un territorio che possa essere plasmato e trasformato per i bisogni futuri.

Limena deve poter essere ancora competitiva, in futuro, con capacità di attrarre investimenti e per dare possibilità di inserimento di nuovi servizi (scuole, luoghi pubblici, centri sportivi, centri polivalenti, esercizi commerciali ...) per le generazioni che verranno.

La superficie del territorio di Limena è di circa 15 Km quadrati, è un paese relativamente piccolo per dimensioni ma con molte **specificità** che hanno influito in modo determinante sulla stesura del P.A.T.

Tra gli elementi più significativi ci sono la presenza del fiume Brenta che delimita il confine a est con il Comune di Vigodarzere. Nel tratto nord l'ansa del Brenta forma l'area naturalistica del Tavello il polmone verde di Limena. La zona è quasi per intero compresa dentro un S.I.C. Sito di Interesse Comunitario.

Limena è inoltre attraversata dal canale Brentella che delimita una sorta di confine tra il centro abitato storico principale e la zona nord che include i "nuovi" quartieri (Arcobaleno Porra). Altra specificità limenese è la presenza a sud del suo territorio di una delle più grandi, per estensione, zone industriali della Provincia di Padova.

Dal punto di vista viabilistico Limena è attraversata da tre strade provinciali, la nuova tangenziale e per un breve tratto (meno di cinquecento metri) a Taggì si Sotto, dall'autostrada A4.

Oltre il nucleo centrale storico, Limena ha altri tre nuclei abitati abbastanza omogenei (Taggì di Sotto, Taggì di Sopra, Località Del Medico) il cui numero di abitanti rappresenta quasi il 40% dell'intera popolazione residente nel nostro territorio.

In un contesto, quindi, così diversificato il P.A.T. ha determinato la possibilità di **trasformazione di Superficie Agricola Utilizzabile** S.A.U. di soli 120.000 metri quadrati che rappresentano 1/125 dell'intera superficie di Limena.

A titolo esemplificativo l'ultimo Piano Regolatore redatto dalla precedente Amministrazione ha trasformato 650.000 metri quadrati di territorio, cinque volte la superficie che verrà interessata con il nuovo strumento urbanistico.

Di seguito sono elencate in sintesi, le novità, le conferme e le nuove possibilità che il P.A.T. esprime per il nostro territorio.

**G.R.A.P.** Dal P.A.T. sparisce definitivamente il tracciato del Grande Raccordo Anulare di Padova che avrebbe dovuto attraversare il fiume Brenta in località Tavello. Il P.A.T. di Limena è il primo documento ufficiale deliberato in un Consiglio Comunale in cui viene sancita questa fondamentale conquista per la nostra comunità.

**CENTRO COMMERCIALE** Nel P.A.T. viene meno il concetto di Grande Struttura di

Vendita, coerentemente con quanto definito dall'Amministrazione non essendo avvenuto il convenzionamento della zona commerciale, con apposita delibera di Consiglio Comunale, l'Amministrazione ha provveduto alla cancellazione del G.S.V. riportando la l'area di espansione della zona industriale a vocazione artigianale, direzionale e produttiva mantenendo comunque all'interno dell'area una parco commerciale di 40.000 mq.

**CENTRO URBANO** Nel P.A.T. viene inserito come interesse pubblico il concetto di centro urbano individuando l'area tra le due barchesse come fulcro per la realizzazione di spazi aggregativi (piazza mercato) per la comunità.

**NUOVO CIMITERO** Nel P.A.T. è confermata la previsione di inserimento del nuovo cimitero nell'area già vincolata dal P.R.G. vicino alla tangenziale, in quartiere Arcobaleno.

**CENTRO SANITARIO PER ANZIANI** Si è individuata una vasta area lungo via Breda, in cui poter attrarre un investimento (attraverso il meccanismo negoziale pubblico / privato) per un servizio di interesse pubblico quale una struttura socio assistenziale per gli anziani. La struttura avrebbe una capacità di 120 posti e occuperebbe una superficie pari a 10.000 mq che si inserirebbe al centro dell'area dedicata che fungerebbe da cuscinetto verde in quanto è molto più vasta (~ 50.000 mq).

**PONTI SUL FIUME BRENTELLA e P.U.T.** Il Comune di Limena si è dotato nel 2010 di Piano Urbano del Traffico, tale strumento urbanistico è entrato a pieno titolo nelle strategie del P.A.T. Oltre a confermare e definire le rotonde lungo l'asse della Provinciale 47, il P.U.T. ha individuato, come preferenziale, l'attraversamento del Brentella lungo l'asse di via Magarotto / via Ca' Rossa. Tale scelta è sostenuta dall'Amministrazione in quanto la scelta di tale loco per il nuovo ponte risulterebbe oggettivamente più funzionale alla cittadinanza proveniente dalle località di Taggì di Sotto e Taggì di Sopra, per raggiungere il centro del paese e i servizi.

Il P.R.G. vigente contiene la previsione di un ponte su via Verdi, nel P.A.T. tale infrastruttura viene confermata. Pur se contrari alla sua realizzazione, il ponte su via Verdi (in parte già realizzato) è incluso nella convenzione della lottizzazione "Breda 3", approvata e sottoscritta dalla precedente Amministrazione, ad oggi non è stato possibile con lo strumento urbanistico eliminare l'opera. Resta ferma la volontà di questa Amministrazione di adoperarsi con la ditta lottizzante per la modifica definitiva e lo stralcio di tale infrastruttura.

**PONTE SUL FIUME BRENTA** Nel P.A.T. è confermata la previsione di inserimento del nuovo ponte sul fiume Brenta all'altezza di via Volta.

**COMPLANARI** Nel P.A.T. si è dovuto procedere alla lettura dei piani di viabilità sovracomunali, in tal senso, l'Amministrazione non ha potuto esimersi dal inserire le complanari adiacenti all'autostrada. Il Sistema delle tangenziali venete è attualmente ad un livello di progettazione preliminare, si sta redigendo lo studio di impatto ambientale. Il progetto risale a tre anni fa, trattasi di un project financing attualmente fermo per problemi di natura economica e procedurale.

**PISTE CICLABILI** Nel P.A.T. si è proceduto a definire a livello progettuale tutti i collegamenti ciclopedonali tra le piste nuove ed esistenti. Di particolare rilevanza è l'individuazione di un tracciato, per l'utenza debole, di collegamento tra le due Taggì.

**CITTADELLA SCOLASTICA** Nel P.A.T. si è confermata l'area (angolo tra via Cervi e via Magarotto), già individuata da questa Amministrazione, per la realizzazione di un nuovo complesso scolastico che unisca scuola dell'infanzia, scuola primaria e scuola secondaria di



primo grado.

**ESPANSIONI RESIDENZIALI** Nel P.A.T. le zone che possono essere oggetto di espansione residenziale sono esclusivamente tre: a nord di via del Medico, tra via Celso Basso, via Tonello e via Ceresara (a nord del quartiere Arcobaleno) e in via Petrarca a fianco della scuola primaria "F. Petrarca" nella zona conosciuta come "area Bortoletto". Cartograficamente queste zone sono riconoscibili dalle frecce verdi.

**ESPANSIONI COMMERCIALI - INDUSTRIALI** Nel P.A.T. viene definita un'unica area con possibilità di espansione commerciale, industriale. Tale area è a nord del paese lungo via Montegrappa (presso il mobilificio Meneghello) e si estende sia a destra che a sinistra rispetto alla strada provinciale. Cartograficamente questa zona è riconoscibile dalle frecce viola. Le zone che sono state individuate come possibili espansioni residenziali danno la possibilità di sviluppare una capacità pari al 10÷15% di commerciale, rispetto alla cubatura definita. L'Amministrazione risponde, urbanisticamente, così in modo puntuale alla domanda di esercizi commerciali di vicinato in quartiere Arcobaleno e località del Medico.

**CENTRO CIVICO IN QUARTIERE ARCOBALENO** Nel P.A.T. viene confermata l'area a servizi tra via Bortoletto e via Tonello.

## **OSSERVAZIONI AL PIANO DI ASSETTO DEL TERRITORIO NOTA INTRODUTTIVA**

Alla conclusione del processo partecipativo e progettuale e verificata la coerenza delle scelte con la Pianificazione provinciale (PTCP) e regionale (PTRC) l'Amministrazione comunale con deliberazione di Consiglio Comunale n. 52 del 26.09.2013 ha adottato il Piano Assetto del Territorio (P.A.T.) e il rapporto ambientale relativo alla Valutazione Ambientale Strategica (V.A.S.) ai sensi dell'art. 14 della L.R. 23.04.2004 n. 11 e s.m.i.

Successivamente all'adozione del Piano da parte del Consiglio comunale, il Comune ha provveduto a porre in essere tutte le attività di consultazione sulla proposta di piano adottata e sulla proposta di rapporto ambientale previste dagli artt. 13 e 14 del D.Lgs. 152/2006 e dalle specifiche disposizioni di cui alla Legge Regionale 11/2004, procedendo alla pubblicazione dell'avviso di deposito del piano adottato e del rapporto ambientale sul Bollettino Ufficiale della Regione Veneto (B.U.R.V.) il 31.10.2013 e su due quotidiani a diffusione locale (Mattino di Padova e Gazzettino - edizione di Padova) il 04.11.2013.

In attuazione a quanto previsto all'art. 14, comma 4 del D.Lgs. 152/2006, circa il coordinamento delle procedure di deposito, pubblicità e partecipazione tra quelle disposte dalla vigente Legge Regionale 11/2004 con quelle del procedimento di valutazione ambientale strategica, si evidenzia che i termini per l'eventuale presentazione di osservazioni sono:

- **per gli aspetti urbanistici connessi al P.A.T. è prevista la possibilità di presentare osservazioni decorsi i 30 giorni dal deposito, quindi dal 01.12.2013 e sino al 30.12.2013 (compreso);**

Elaborato  
**B.04**  
Scala  
**1:10.000**

## Carta delle Trasformabilità

	Confine comunale		
	Individuazione degli Ambiti Territoriali Omogenei - A.T.O.	[ art. 44 ]	
	A.T.O. 1 - Ambientale - paesaggistico		
	A.T.O. 2 - Agro - rurale		
	A.T.O. 3 - Insediativo - residenziale		
	A.T.O. 4 - Insediativo - produttivo		
	Azioni strategiche		
	Urbanizzazione consolidata - residenza	[ art. 45 ]	
	Urbanizzazione consolidata - produttivo	[ art. 45 ]	
	Aree di urbanizzazione programmata a servizi	[ art. 50 ]	
	Aree di urbanizzazione programmata produttive	[ art. 49 ]	
	Aree di urbanizzazione programmata residenziali	[ art. 49 ]	
	Ambiti di edificazione diffusa	Soggetto a P.U.A. da P.R.G. (Piano di Recupero)	[ art. 46 ]
	Opere inorganus		
	Attività produttive in zona impropria	[ art. 47 ]	
	Limiti fisici alla nuova edificazione	[ art. 48 ]	
	Linee preferenziali di sviluppo insediativo (PAT) Residenziale programmato	[ art. 49 ]	
	Linee preferenziali di sviluppo insediativo (PAT) Produttivo programmato	[ art. 49 ]	
	Servizi di interesse comune di maggior rilevanza esistenti di progetto	[ art. 50 ]	
	Orientamenti per impedire la saldatura (P.T.C.P. art. 28 N.17)	[ art. 49 ]	
	Piazza di progetto - Nuova centralità urbana Spazio di aggregazione multifunzionale		
	Corsi d'acqua navigabili (P.T.C.P. Sistema ambientale - Quadro D - art. 18 lett. F)		
	SUAIP	[ art. 69 ]	
	Infrastrutture di maggior rilevanza	[ art. 51 ]	
	Infrastruttura principale - nuova connessione	[ art. 52 ]	
	Infrastruttura principale - da potenziare	[ art. 52 ]	
	Infrastruttura secondaria - nuova connessione	[ art. 52 ]	
	Infrastruttura secondaria - da riqualificare	[ art. 52 ]	
	Percorsi ciclo-pedonali esistenti	[ art. 52 ]	
	Percorsi ciclo-pedonali di progetto	[ art. 52 ]	
	Rotatoria	[ art. 52 ]	
	Ponte / sovrappasso	[ art. 52 ]	
	Valori e tutele culturali		
	Ville venete Vitis Maroni, Pagan, Piacchierotti, Trezze, Sarchezze di villa Fies	[ art. 53 ]	
	Edifici e complessi di valore monumentale testimoniale	[ art. 54 ]	
	Vincolo monumentale ex D. Lgs. 42/2004		
	Grado di protezione		
	Archeologia industriale		
	Perinenze scoperte da tutelare	[ art. 55 ]	
	Contesti figurativi dei complessi monumentali	[ art. 56 ]	
	Coni visuali	[ art. 57 ]	
	Centro storico	[ art. 58 ]	
	Rete ecologica locale	[ art. 59 ]	
	Rete ecologica locale - area nucleo (core area)	[ art. 60 ]	
	Rete ecologica locale - buffer zone	[ art. 61 ]	
	Corridoi ecologici		
	Corridoio ecologico principale - bluway (corsi d'acqua)	[ art. 62 ]	
	Corridoio ecologico secondario - bluway (corsi d'acqua)	[ art. 63 ]	
	Corridoio ecologico secondario - terrestre (siepi e filari)	[ art. 63 ]	
	Barriere infrastrutturali	[ art. 64 ]	
	Ambiti di riqualificazione	[ art. 65 ]	
	Altri elementi		
	Connessioni di natura ciclabile		

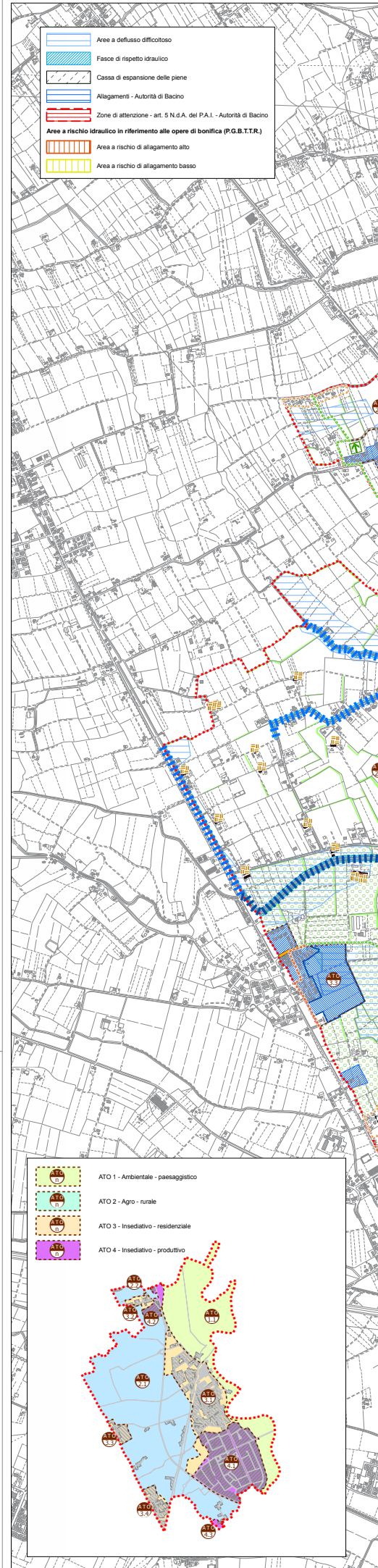

**COMUNE DI LIMENA**  
Provincia di Padova

**P.A.T.**

Elaborato **B 04**

Scala **1:10.000**

## Carta delle Trasformabilità

**Sindaco**  
Saverio Costa  
**Assessore Urbanistico**  
Luca Tassinari  
**Ufficio Piano**  
Arch. Gianni Basso  
Arch. Alessandro Basso  
**Gruppo di lavoro multidisciplinare**  
Ing. Andrea De Toni  
Sistema ambientale - sistema integrato - paesaggio rurale  
D. Arch. Giacomo Geronzi  
Sistema ambientale urbano  
D. Arch. Jacopo De Biasi  
D. Arch. Alessandro Geronzi  
Relazione ambientale - VAS - V. Inc. A  
D. Arch. Alessandro Geronzi  
Compatibilità urbanistica  
Ing. Stefano Zini

Settembre 2013

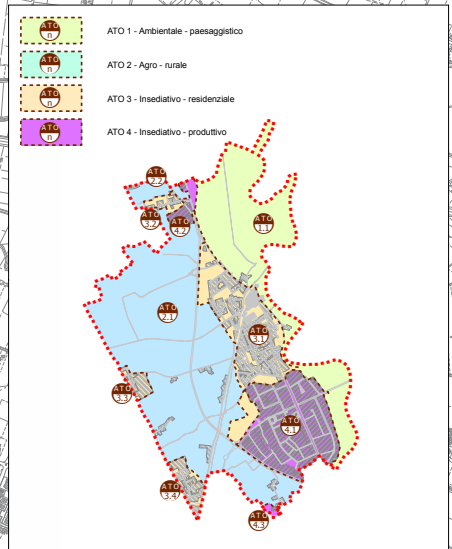

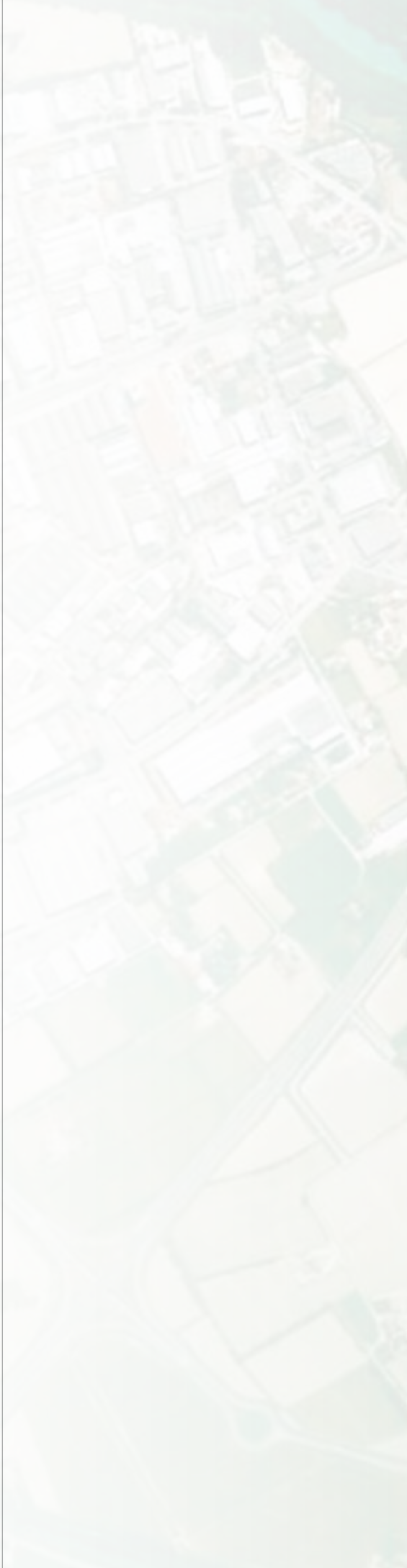
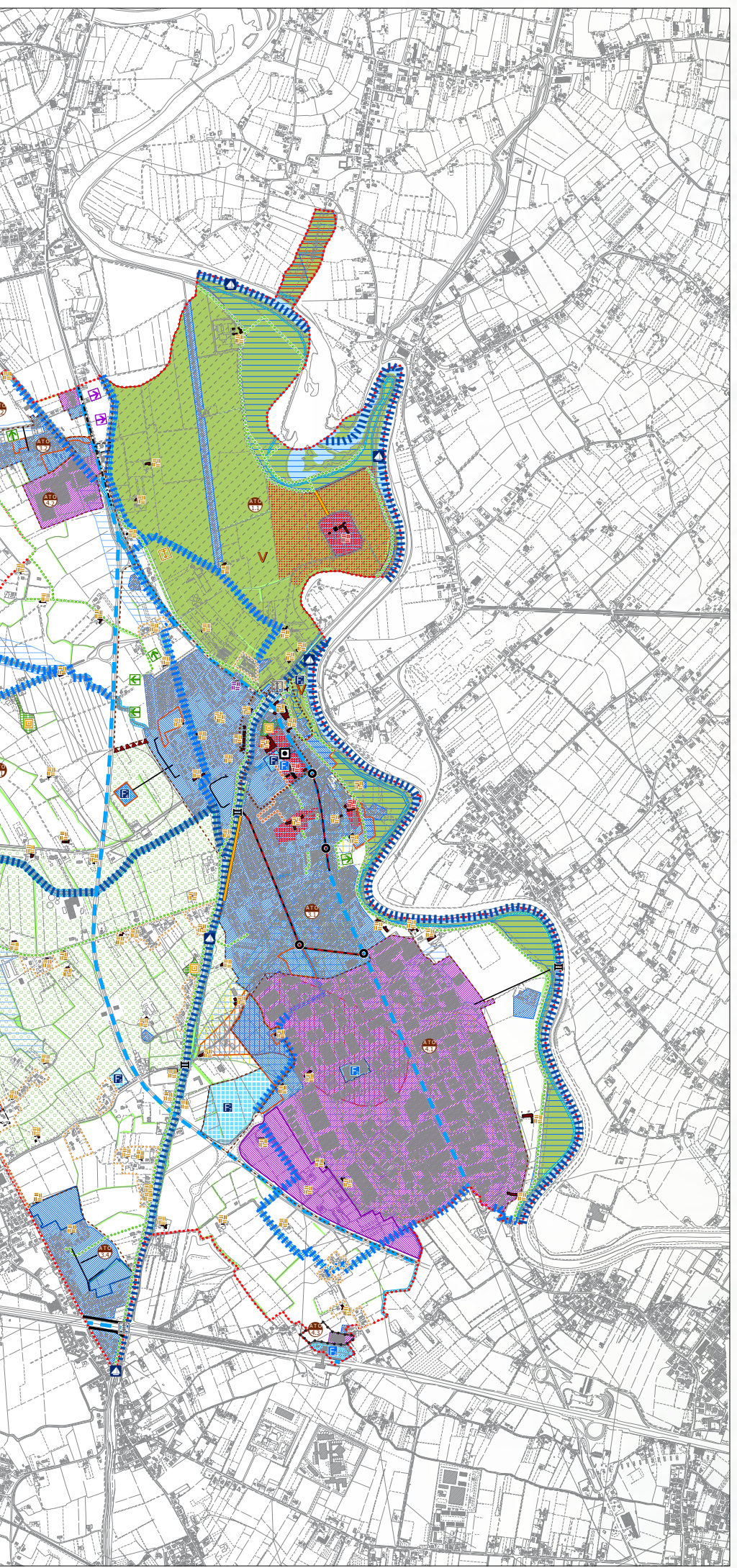

- **per gli aspetti ambientali connessi al rapporto ambientale relativo alla Valutazione Ambientale Strategica (V.A.S.), il termine per la possibilità di presentare contributi conoscitivi e valutativi è di 60 giorni dalla pubblicazione dell'avviso di deposito sul B.U.R.V., quindi entro il 30.12.2013.**

Chiunque può presentare osservazioni e/o contributi conoscitivi e valutativi in carta semplice all'Ufficio Protocollo del Comune di Limena sito in via Roma civ. 44 – 35010 Limena – PD, in merito agli aspetti urbanistici del P.A.T. o per gli aspetti ambientali relativi alla V.A.S., utilizzando il modello disponibile sul sito del Comune : [www.comune.limena.pd.it](http://www.comune.limena.pd.it);

Nel caso di trasmissione per posta, farà fede la data del timbro postale di invio dell'osservazione.

Si informa che il Piano adottato ed il rapporto ambientale relativo alla V.A.S. sono consultabili presso:

- il Comune di Limena- Settore Servizi Tecnici – Via Roma 44, 35010 Limena (PD) negli orari di apertura al pubblico degli uffici;
- la Provincia di Padova – Settore Urbanistica e Pianificazione Territoriale – Piazzale Bardella 2, 35131 Padova;
- la Regione Veneto – Direzione Valutazione Progetti e Investimenti, Via Baseggio 5, 30174 Mestre (VE);
- nel sito internet del Comune di Limena al seguente indirizzo [www.comune.limena.pd.it](http://www.comune.limena.pd.it) e cliccando sul link "Attività economiche e SUAP"

Entro il termine di 60 giorni dalla data di pubblicazione dell'avviso sul BUR, chiunque può presentare al Comune le proprie osservazioni anche fornendo nuovi o ulteriori contributi conoscitivi e valutativi. Per la parte Urbanistica resta fermo che chiunque può presentare osservazioni decorsi trenta giorni dall'avvenuto deposito ed entro il termine di trenta giorni.

### **Controdeduzioni alle osservazioni**

Per il procedimento di cui all'art. 14 della L.R. 11/2004 viene previsto l'obbligo di controdeduzione alle osservazioni da parte del Consiglio Comunale.

Per quanto concerne le valutazioni sulle osservazioni, in linea generale (\*):

- sono da ritenersi accoglibili le osservazioni, o le parti di osservazioni, relative ad errori tecnici o cartografici o migliorativi della disciplina di Piano;
- sono da ritenersi accoglibili le osservazioni che riguardano una non corretta o non adeguata valutazione da parte di situazioni tecniche di fatto;
- sono da ritenersi accoglibili le osservazioni relative a suggerimenti migliorativi degli assetti urbanistici del Comune;
- non sono da ritenersi accoglibili le osservazioni che fanno riferimento ad argomenti e normativa non di competenza del PAT ma del Piano degli Interventi o di altri strumenti di

- programmazione e pianificazione;
- non sono da ritenersi accoglibili le osservazioni che non si configurano come portatrici di interessi collettivi, coerenti con gli obiettivi del documento preliminare e tendenti a proporre ipotesi di miglioramento del piano;
  - non sono da ritenersi accoglibili le osservazioni in contrasto con gli strumenti di pianificazione sovraordinati;
  - non sono da ritenersi accoglibili osservazioni che comportino modifiche non coerenti con il quadro conoscitivo elaborato;
  - non sono da ritenersi accoglibili osservazioni contrastanti con la tutela delle invariante di natura paesaggistica, ambientale, storico – monumentale e architettonica;
  - non sono da ritenersi accoglibili osservazioni che possano modificare i principi formativi e la struttura fondante del Piano.

Si allega un modello tipo per l'eventuale presentazione di osservazioni e/o contributi conoscitivi e valutativi in merito agli aspetti urbanistici del P.A.T. o per gli quelli ambientali relativi alla V.A.S.

(\*) tratto dalle "Linee guida e metodologie operative per la redazione del PAT" predisposte dalla Provincia di Padova

Come si evince dall'elenco sotto riportato, il PAT è composto da diversi elaborati che per una più facile lettura vengono di seguito raggruppati per argomenti:

**A) TAVOLE DI PROGETTO :**

b00 – b01 – b02 – b03 – b04 – b05

**B) ELABORATI TECNICI :**

b06 – b07 — a01 – a02 – a03 – c0101 – c0102 – c0103 – c0104 – c0105 – c0106 – c0107 – c0108

**C) VALUTAZIONE AMBIENTALE STRATEGICA (VAS) : b0803**

**D) VALUTAZIONE COMPATIBILITA' IDRAULICA (V.C.I.) : b08**

**E) ELABORATI DI ANALISI :**

**E1) analisi geologiche** = c0201 – c0202 – c0203 – c0204 – c0205

**E2) Analisi storico – culturali - ambientali** = c0301 – c0302 – c0303 – c0304 – c0305 – c0306

**E3) analisi agronomiche e ambientali** = c0401 – c0402 – c0403 – c0404 – c0405 – c0406

- relazione gap analysis

Da presentare in duplice copia e compilata in tutte le sue parti



# COMUNE DI LIMENA

Provincia di Padova

## PIANO DI ASSETTO DEL TERRITORIO

Adottato con D.C.C. n. 52 del 26.09.2013

(art. 14, co. 2, della Legge Regionale 11/04 e s.m.i. - DGRV n. 791 del 31 marzo 2009)

### osservazione

e/o

### contributo conoscitivo e valutativo

da presentare dal 01 Dicembre al 30 Dicembre 2013 per il PAT – dal 31 Ottobre al 30 Dicembre 2013 per la VAS

SPAZIO PER TIMBRO PROTOCOLLO

Al Responsabile dell'Ufficio  
Urbanistica  
Via Roma,, 44 - 35010 Limena (PD)

OSSERVAZIONE

N. \_\_\_\_\_

SPAZIO RISERVATO ALL'UFFICIO

#### DATI DELL'OSSERVANTE/I (chi presenta l'osservazione)

\_\_\_ Sottoscritt \_\_\_ nat \_\_\_ a \_\_\_\_\_ il \_\_\_\_\_ CF \_\_\_\_\_

Residente a \_\_\_\_\_ in via/piazza \_\_\_\_\_ n. \_\_\_\_\_

email \_\_\_\_\_ tel. \_\_\_\_\_

in qualità di \_\_\_\_\_

*Nel caso di società (ente, associazione, altro)*

\_\_\_ Sottoscritt \_\_\_ nat \_\_\_ a \_\_\_\_\_ il \_\_\_\_\_ CF \_\_\_\_\_

Residente a \_\_\_\_\_ in via/piazza \_\_\_\_\_ n. \_\_\_\_\_

e-mail/PEC \_\_\_\_\_ tel. \_\_\_\_\_

in qualità di \_\_\_\_\_ della Soc.tà \_\_\_\_\_

con sede/residente in \_\_\_\_\_

**PRESENTA**

ai sensi dell'art. 14, co. 2, della Legge Regionale n. 11/2004 e s.m.i., la seguente

**osservazione al PAT**

e/o

**contributo conoscitivo e valutativo alla VAS**

(evidenziare la tipologia di osservazione apponendo una X)

**DATI IDENTIFICATIVI DELL'AREA**

<b>Catasto Terreni</b>	
<b>foglio</b>	<b>mappale</b>
<b>superficie (mq.)</b>	<b>indirizzo</b>
<b>intestati</b>	

<b>foglio</b>	<b>mappale</b>
<b>superficie (mq.)</b>	<b>indirizzo</b>
<b>intestati</b>	

<b>foglio</b>	<b>mappale</b>
<b>superficie (mq.)</b>	<b>indirizzo</b>
<b>intestati</b>	

L'osservazione e/o contributo conoscitivo, riguarda specificatamente: (barrare la fattispecie)

- Elaborati grafici del PAT      *riferimento alla tav N.* \_\_\_\_\_
- Elaborato della VAS      *riferimento alla tav N.* \_\_\_\_\_
- Norme Tecniche      *riferimento all'art. N.* \_\_\_\_\_
- altro \_\_\_\_\_

**CONTENUTI DELL'OSSERVAZIONE e/o CONTRIBUTO CONOSCITIVO E VALUTATIVO**

(qualora lo spazio sottostante non sia sufficiente, venga prodotta in allegato apposita relazione di motivazione)

.....

.....

.....

.....

.....

.....

.....

.....

.....

---



---



---



---



---



---



---



---



---



---

<b>ELENCO DEGLI ALLEGATI</b>
------------------------------

- Documentazione catastale<sup>1</sup>**     **Estratto cartografia PAT e PRG <sup>1</sup>**
- Documentazione fotografica     Relazione di motivazione (eventuale)
- Ulteriore documen. esplicativa     Altro (specificare \_\_\_\_\_)
- Documento d'identità del richiedente/i <sup>1</sup>**

<sup>1</sup> **Obbligatoria**

data \_\_\_\_\_

firma del/i richiedente/i

\_\_\_\_\_

**TRATTAMENTO DEI DATI PERSONALI (obbligatorio)**  
**Informativa ai sensi de D. Lgs. n. 196/03 sulla tutela dei dati personali**

Ai sensi del D. Lgs. n. 196/03 e successive modificazioni ed integrazioni, i dati forniti formano oggetto di trattamento nel rispetto della normativa sopra richiamata, in modo lecito ed in osservanza degli obblighi di correttezza e riservatezza.

Tali dati potranno essere trattati per le finalità connesse all'espletamento inerente l'osservazione presentata. Titolare del trattamento dei dati è il Comune di Limena e il Responsabile dei dati è il Responsabile del Settore Urbanistica.

I dati potranno essere trattati anche mediante supporto informatico.  
 L'interessato ha diritto a quanto previsto dall'art. 13 del suddetto Decreto Legislativo.

data \_\_\_\_\_

firma del/i richiedente/i

\_\_\_\_\_

**- allegare copia documento d'identità del/i richiedente/i**



## CONVENZIONE LONE WOLF SOFTAIR

Un anno è passato in fretta e in questo periodo i ragazzi dell'associazione Lone Wolf non hanno solo praticato il loro gioco a Punta Speron.

Durante tutta la stagione invernale hanno fatto manutenzione all'area del Parco riverniciando le staccionate, le panchine ed il gazebo; hanno raccolto puntualmente decine di sacchi di spazzatura lasciata dai puntuali maleducati, hanno tenuto l'erba tagliata in modo che TUTTI hanno potuto fruire del posto.

Le polemiche che hanno seguito la convenzione stipulata con questa squadra sportiva si sono dissolte come neve al sole: la gente che dipingeva come invasati e pericolosi questi ragazzi hanno dovuto ben ricredersi. In un anno di convenzione nessuno ha mai avuto niente da ridire sul loro operato; i Lone Wolf hanno fatto risparmiare alle casse comunale fior di quattrini senza mai chiedere nulla in cambio se non l'utilizzo dell'inutilizzato e dimenticato Parco, che grazie a loro ha ripreso splendore e nuova vita. Contenti i residenti che non sono più ostaggi durante i week end dei pic nic molesti, contenti gli sportivi che hanno trovato un bel campo di gioco, contenti noi amministratori di aver risolto il problema.

Proprio per questi ottimi motivi, l'amministrazione ha deciso di rinnovare la convenzione con i Lone Wolf per un'altro anno ritenendo l'opera da loro svolta di sicuro beneficio per il Comune e di grande esempio anche per le altre associazioni.

In questi giorni si è svolto un torneo a tre squadre, i CS6 di Cavarzere, i Pontiac di Teolo e i Lone Wolf

di Limena che ha visto proprio la nostra squadra di casa uscirne vincitrice: complimenti ai nostri per il risultato, ma un elogio particolare a tutti i 60 partecipanti per lo spirito sportivo dimostrato (ero presente all'evento e non ho mai sentito proferire una parolaccia in campo, né mai una lite né uno spintone).







Assessore Stefano Tonazzo



Limena OGGI

## GIOVANI E POLITICA, UNA GENERAZIONE ALTROVE

In questo periodo in cui la politica ispira disaffezione e sospetto verso le istituzioni, un tempo in cui il nuovo sport nazionale è attaccare senza discernimento tutto ciò che può definirsi politico partitico romano, ha senso chiedere a un giovane di 18 anni una valutazione sulla situazione?

Ho ricevuto in questi giorni il tema di uno studente limenese che si appresta a votare il prossimo anno, penso che divulgare questo testo possa aiutare tutti noi a capire con che "occhi" i nostri ragazzi/e assistono e leggono gli eventi. Buona lettura



In seguito al convegno tenutosi pochi giorni fa all'Università di Padova, organizzato dal dipartimento di sociologia della facoltà scienze politiche, è stata presentata un'inchiesta riguardo all'opinione che i giovani hanno della politica.

Il quadro complessivo che emerge dalla ricerca non è confortante.

Il risultato infatti segnala un drastico crollo del livello di fiducia delle nuove generazioni nei confronti dello Stato.

Ebbene sì: i ragazzi d'oggi non vanno d'accordo né con i partiti, né con il Parlamento, ma non sono, come scrive Barbara Spinelli su Repubblica, una "generazione bruciata".

Al contrario, i giovani sembrano aver dato ascolto alle parole di Fernando Savater, quando, nel suo libro "Politica per un figlio", esorta ad "intervenire nella politica".

Infatti, come risulta dai dati del quinto rapporto IARD sulla condizione giovanile in Italia, i ragazzi sono impegnati nella "ricerca di nuovi canali di partecipazione attraverso i quali esprimere la propria presenza". La sfiducia dei ragazzi non si traduce quindi in antipolitica ma in un grande coinvolgimento sociale, in particolare nelle associazioni di volontariato e nella mobilitazione sulla Rete.

Può sembrare strano ma, attraverso i Social Network, i giovani raggiungono livelli di partecipazione, interesse e comunicazione più che doppi rispetto alla media della popolazione, dimostrando una grande voglia d'agire per il proprio Paese.

"Stay hungry, stay foolish" diceva il fondatore della Apple, Steve Jobs, nel suo celebre discorso all'Università di Stanford del 2005. Ma è difficile essere affamati e folli di qualcosa che in Italia non si trova. I ragazzi d'oggi faticano ad entrare in politica per dare voce alle loro idee, poiché tutti gli spazi di potere sono occupati dagli adulti. Quest'ultimi non si stanno occupando "dei problemi reali del Paese, della difesa delle sue istituzioni e dei suoi valori, dell'etica pubblica e del senso di legalità", come ci invita a riflettere Ferruccio de Bortoli del Corriere della Sera.

L'Italia oggi ha bisogno anche dell'energia e della capacità innovativa di menti giovani, che cambino le sorti del nostro Paese come gli adulti di oggi rilanciarono l'economia italiana su scala europea all'uscita dal secondo dopoguerra.

Tuttavia, l'attaccamento al potere prevale sul desiderio di costruire un presente migliore e un futuro solido e senza incombenze, tanto da convincere i giovani d'oggi che l'unico modo per far carriera sia partire. Andarsene. In un altro Paese. Ecco spiegato il perché i ragazzi d'oggi non sono spaventati dal futuro quanto i loro genitori.

I giovani inseguono il loro futuro "altrove". Lasciando tutti qui: gli adulti, gli anziani. Fermi. A invecchiare. Prigionieri del passato.

**R.B.**

"Curiel" Classe 4<sup>o</sup>E



## COSTO MENSA SCOLASTICA

Sono pervenute in questi mesi di inizio anno scolastico 2013-2014 varie richieste di chiarimento in ordine al costo del pasto, che da settembre 2013 è determinato in € 4,98.

Il precedente contratto di ristorazione scolastica con la Ditta Camst risaliva all'anno 2008, il costo del pasto, all'epoca a seguito della gara, era stato determinato in € 4,22. Successivamente tale costo è stato soggetto di adeguamenti ISTAT previsti dalla legge, quindi il costo è passato a € 4,27 nell'anno scolastico 2009-/2010, a € 4,30 nell'anno scolastico 2010-2011, infine a € 4,41 nell'anno scolastico 2011-2012. Nell'anno scolastico 2012-2013 l'Amministrazione ha chiesto ed ottenuto dalla Ditta Camst la non applicazione dell'adeguamento ISTAT, quindi il costo del pasto era rimasto invariato rispetto all'anno precedente (il costo avrebbe dovuto essere di € 4.55). Il costo del pasto, con esclusione degli adeguamenti al costo della vita, era stato quindi determinato, precedentemente al 2013, in fase di aggiudicazione dell'appalto nel 2008. Il nuovo appalto, a distanza di cinque anni, svolto nel corso dell'estate è stato aggiudicato, come già detto, al costo di € 4,98.

**Seguendo le raccomandazioni della Regione Veneto, allo scopo di garantire una qualità se possibile ottimale del pasto, già da molti anni l'Amministrazione Comunale aveva introdotto nella mensa scolastica alcuni alimenti di tipo biologico. Quindi nel Capitolato speciale del nuovo appalto si è chiesto che le materie prime componenti il primo piatto (compresi i condimenti) fossero di origine biologica. La ditta ha offerto, in fase di gara, anche gli ulteriori seguenti alimenti: pane, verdure e yogurt.**

**La scelta del biologico è motivata dal fatto che i pasti dei nostri alunni durante l'anno scolastico sono poco meno di 200, costituiscono una parte fondamentale della loro dieta dai quattro ai dieci anni (per chi frequenta continuamente Melograno e Manzoni). L'Amministrazione ha quindi optato per una scelta più onerosa ma di forte impatto sulla salute alimentare. E' bene ricordare che il cibo biologico risponde a precise regole quali: l'eliminazione dei pesticidi dal ciclo**



**produttivo, il minore consumo di acqua nell'agricoltura biologica, il maggiore valore nutrizionale (+20%) rispetto ai cibi tradizionali**

Il nuovo costo del pasto, quindi, è senz'altro dovuto ad un insieme di fattori quali l'aumento dei costi generali delle derrate, l'aumento del costo del carburante, ai costi del personale addetto alla produzione dei pasti, ai costi del personale addetto allo spiatamento e alla distribuzione.

Tenendo presente che il funzionamento delle mense scolastiche è di competenza delle amministrazioni comunali, dal corrente anno scolastico, come avvenuto precedentemente nella scuola primaria "Manzoni", anche nella scuola dell'infanzia "Il Melograno" la distribuzione dei pasti viene effettuata con personale della Ditta Camst.

Precedentemente tale servizio veniva assicurato dal personale della scuola con un costo considerevolmente minore a carico del Comune.

In entrambi i plessi tale personale, comunque, viene coadiuvato nelle operazioni di lavaggio delle stoviglie da una persona il cui costo è sempre a carico dell'Amministrazione Comunale.

Altra scelta dell'Amministrazione Comunale, che è bene sottolineare, è la riduzione del costo prevista per le famiglie in difficoltà economica in base alla presentazione dell'ISEE.



Assessore Maurizio Martinello



## UN COMUNE RICICLONE

Limena ha raggiunto nei primi mesi dell'anno una percentuale di raccolta differenziata del 75,6% (ben 5,5 punti percentuali in più rispetto al 2012) consolidando anche una efficiente gestione dei costi che ha premesso di mantenere invariate le tariffe. Un risultato che è stato possibile anche grazie all'introduzione del sistema "secco con micro-chip", ai minori sprechi in tempo di crisi (minore produzione di secco non-riciclabile) e al crescente impegno nella differenziazione dei rifiuti da parte di famiglie e aziende.



## L'ABBANDONO DEI RIFIUTI UN COSTO PER LA COLLETTIVITÀ

Accanto al positivo e responsabile comportamento della maggior parte dei nostri cittadini, dobbiamo, purtroppo, registrare il triste fenomeno degli abbandoni dei rifiuti che comporta la necessità di una costante vigilanza nella speranza di individuare gli autori. Recentemente siamo intervenuti nello smaltimento di un bidone abbandonato in zona industriale da parte di ignoti che è costato alla collettività € 930, comprese le spese delle necessarie analisi del rifiuto liquido contenuto.



## OBBLIGO DELLA PULIZIA STRADALE ANTISTANTE LE ABITAZIONI

**R**icordiamo l'obbligo della raccolta delle foglie di alberi privati cadute sulla pubblica via: art. 1.bis comma 4. Allegato B al vigente Regolamento di Igiene Ambientale approvato con DCC n° 33/2013: "I proprietari di piante poste lungo le strade o al confine con aree pubbliche in genere devono provvedere alla pulizia e alla rimozione del fogliame che dovesse cadere sulla pubblica via, anche al fine di evitare l'intasamento della rete pubblica di smaltimento delle acque meteoriche"



Limena OGGI

## SIAMO TUTTI DI CARTA

**L**a nuova campagna informativa di Etra, realizzata in accordo con Comieco e Tetra Pak Italia per migliorare la raccolta differenziata di carta, cartone e cartoni per bevande

“Siamo tutti di carta” è il titolo della nuova campagna lanciata da Etra per migliorare la qualità della raccolta differenziata di carta e cartone. Nonostante il conferimento di questa frazione sia una prassi consolidata nel territorio, la comparsa sul mercato di prodotti sempre diversi, provenienti dall'industria dei materiali cellulosici, richiede di prestare sempre maggiore attenzione.

Un prodotto che genera spesso dei dubbi è rappresentato dai cartoni per bevande, per latte, succhi di frutta e dalle confezioni in poliaccoppiato per alimenti che, essendo composti prevalentemente da cellulosa, devono essere conferiti con la carta.

Erroneamente vengono invece gettati, in quantità elevate, nella plastica o nel secco perdendo una consistente quota di rifiuti riciclabili che potrebbero avere vita nuova.

### **Carta e cartone: dalla raccolta...**

Quando si parla di rifiuti, il miglioramento del processo di riciclo e recupero inizia dalle fasi di raccolta e selezione.

Partiamo dalla raccolta: carta e cartone devono essere conferiti sfusi, piegati, pressati o impilati per ridurne il volume. No, in ogni caso, ai sacchetti o alle borse di plastica o altri materiali estranei che abbassano la qualità del rifiuto conferito. I cartoni per bevande devono essere invece privati del tappo – che andrà nella plastica – svuotati e preferibilmente schiacciati, per poi essere raccolti insieme a carta e cartone.

### **... alla selezione**

Questi materiali, una volta raccolti dagli operatori, sono trasportati all'impianto di Campodarsego, il primo in Italia dotato della tecnologia necessaria a separare i cartoni per bevande dagli altri materiali cellulosici al fine di avviarli a un processo di riciclo dedicato.

### **L'arrivo in cartiera e la produzione di nuova carta**

Dopo le selezioni iniziali, i rifiuti cellulosici vengono pressati in balle, pesanti 1,5 tonnellate l'una, e inviati alle cartiere per il riciclo e la produzione di nuova carta. Al termine del processo, alle aziende di trasformazione non resta che utilizzare le nuove bobine di carta per produrre oggetti e imballaggi pronti all'uso, e che potranno essere nuovamente riciclati, mentre l'alluminio e il polietilene dei cartoni per bevande potranno essere avviati al recupero negli impianti di riciclo della plastica.

### **Carta sì, carta no?**

Rispondiamo allora alla domanda più importante: che cosa è conforme alla raccolta di carta e cartone e che cosa non lo è?

Vanno nella carta: i cartoni per bevande (senza tappo e schiacciati); i giornali e le riviste; la carta da macelleria; i sacchetti del pane e le borsette in carta; i foglietti illustrativi dei farmaci, le tovaglie di carta; confezioni varie, come i porta uova in cartone; gli scatoloni; le scatole per scarpe. Non vanno nella carta: la carta da forno, la carta vetrata e lo scotch di carta (a dispetto del nome); gli scontrini fiscali dei negozi; i cartoni della pizza, se troppo sporchi; le salviette umidificate per la pulizia del corpo; i fazzoletti o le salviette usati; la pellicola di alluminio; le figurine adesive; le fotografie; le buste imbottite.

# SIAMO TUTTI DI CARTA!



**CARTONI PER BEVANDE,  
SCATOLE, GIORNALI, RIVISTE**

**SONO MATERIALI CELLULOSICI  
CONFERISCILI CON LA CARTA**

## NOTIZIE DAI GENITORI DEL CONSIGLIO D'ISTITUTO

**A**lla fine del mese di agosto, ben prima quindi dell'inizio delle lezioni, il consiglio di istituto ha ripreso il proprio impegno in favore della scuola e dei ragazzi. Ci piace ricordare con affetto anche in questa sede il collaboratore scolastico Paolo Barbiero, prematuramente scomparso nel corso dell'estate, persona gentile e benvoluta da tutti, che lascia un vuoto difficile da colmare per alunni, docenti e personale, in particolare alla scuola media. Un inizio d'anno scolastico assai impegnativo con il consiglio che si è riunito subito nei primi giorni di settembre per assumere le prime delibere necessarie



alla partenza delle lezioni, decisioni inerenti gli orari di inizio e fine delle lezioni nei singoli plessi da coordinarsi anche con mensa e trasporto scolastico. Un importante e proficuo lavoro di concertazione con la dirigenza ed il corpo docente ha portato il Consiglio a tracciare le linee guida caratterizzanti il piano dell'offerta formativa; particolare attenzione i genitori hanno chiesto ai docenti di riservare alla valorizzazione delle risorse interne all'Istituto, all'inserimento di progetti nuovi e quanto più possibile gratuiti, a quanto può offrire il territorio, alla valutazione dei costi per alunno e all'equilibrio delle risorse fra i vari plessi; inoltre è stato chiesto un occhio di riguardo per i casi di disagio sociale. A corollario di tutto ciò il Consiglio ha approfonditamente discusso della modifica al regolamento per i contratti di prestazione d'opera per l'arricchimento dell'offerta formativa, cioè alle modalità per individuare gli esperti esterni che affiancano maestri e professori nel percorso di apprendimento lungo l'anno scolastico, al fine di arricchire di contenuti dell'insegnamento nel suo complesso. Sono stati quindi licenziati criteri e punteggi che devono guidare la stesura dei bandi

per la scelta dei professionisti (tra i quali importanza del curriculum ed economicità). L'attività è proseguita con l'approvazione di necessarie variazioni di bilancio per adattare le risorse previste alle sopravvenute esigenze delle varie scuole nel corso degli ultimi mesi.

Sono state altresì autorizzate le prime uscite didattiche e viaggi di istruzione. Il mese di ottobre ha visto le elezioni dei rappresentanti di classe dei quattro plessi, con la conferma di molti in carica lo scorso anno e l'innesto di nuovi e volenterosi genitori che assumono un compito spesso non facile. I neo eletti rappresentanti di classe

hanno avuto subito modo di collaborare con i rappresentanti di istituto nell'inizio di una discussione molto ampia attorno ad un'ipotesi di modifica degli orari di lezione della scuola secondaria. Un dibattito molto partecipato che ha trovato il culmine nella redazione, distribuzione e raccolta di un questionario informativo rivolto a tutte le famiglie, i cui risultati (al momento in corso di elaborazione) saranno utili per capire gli orientamenti dei cittadini limenesi. Un secondo questionario è stato distribuito alle due scuole (elementare Manzoni e dell'infanzia Melograno) che usufruiscono del servizio mensa per gli alunni; in questo caso la discussione verte sull'opportunità del mantenimento del cibo biologico nel menù quotidiano dei bambini. La scuola di Limena è sempre attiva, sempre propositiva e sempre alla ricerca di nuovi stimoli e di nuovi traguardi nonostante questi anni difficili. Nel frattempo, dai genitori del Consiglio di Istituto i migliori auguri di un buon Natale e di un felice 2014.

Per la componente Genitori del Consiglio di Istituto  
Daniele Sabbadin



## LA SAGRA DELL'ASSUNTA

La sagra del 15 agosto è sempre un appuntamento importante sia religioso che ludico. Le sagre nei tempi passati hanno sempre assunto principalmente un significato religioso, era un momento di incontro degli uomini con il sacro. La stessa parola sagra è di origine latina e deriva da "sacrum" (sacro) e si univa con "festum" (festa) per cui quella tale ricorrenza era una "festa sacra". Le feste popolari nell'antichità si svolgevano davanti ai templi e in epoca cristiana davanti alle chiese, sul "sagrato". quello spazio sacro davanti alla chiesa dove si svolgeva la sagra, la festa.

Durante l'anno la grande statua della Vergine veniva conservata all'interno dell'Oratorio della Casa di Ricovero e nel periodo antecedente la festività, durante il periodo della "Novena", veniva trasportata con una solenne processione nella chiesa parrocchiale dove rimaneva esposta alla venerazione dei fedeli per il tempo della festività. Successivamente, sempre in processione, la statua veniva riportata nell'Oratorio.

Quest'anno il Consiglio Pastorale ha voluto riportare nella tradizionale sagra dell'Assunta l'originario significato religioso preparando la giornata del 15 agosto con alcune cerimonie religiose tra cui la tradizionale processione con la statua della Vergine.









## PROGETTO "ORTO BIOLOGICO"

Alcune classi della scuola secondaria di primo grado durante l'anno scolastico 2012-13 hanno avuto l'opportunità di portare avanti il progetto "orto biologico". Diversi anni fa infatti il comune di Limena ha regalato alla scuola una grande serra, e fornito il materiale necessario per coltivare gli ampi spazi dedicati per questa attività. Il progetto è iniziato a settembre accogliendo i ragazzi di prima media con la piantumazione di diverse qualità di insalata, molti di loro non sapevano nemmeno cosa volesse dire zappare, dissodare il terreno, preparare il suolo per la semina, ma con entusiasmo e tanta voglia di mettersi in gioco, in breve tempo sono riusciti ad avere un raccolto soddisfacente che hanno poi portato in famiglia. L'attività è stata poi ripresa in primavera e portata avanti per tutta l'estate, coinvolgendo un numero sempre maggiore di alunni.

Vivendo in prima persona questa esperienza, i ragazzi hanno avuto la possibilità di imparare a riconoscere le piante a seguirne l'evoluzione, hanno appreso la stagionalità della verdura e della frutta, inoltre è stato facilitato l'apprendimento di quegli alunni che "sui banchi di scuola" manifestano difficoltà o demotivazione allo studio teorico. Il progetto ha coinvolto anche alcuni ragazzi diversamente abili dando loro l'occasione di svolgere un'attività gratificante per elevare l'autostima, per favorire l'integrazione con il gruppo dei pari, per affinare la manualità con semplici lavori pratici sulla terra. Visto la ricaduta estremamente positiva sui ragazzi e l'impegno economico del comune in questi otto anni di progetto, sarebbe davvero auspicabile poter riprendere questa attività il prossimo anno scolastico.



## BRICIOLA, IL CAGNOLINO PIÙ VECCHIO D'ITALIA

Forse Limena poteva vantare un primato ma non lo sapevamo. Si chiamava Briciola ed era il cagnolino più longevo della penisola.

Se n'è andato nei giorni scorsi a 24 anni e 9 mesi. Era stato accudito per molti anni dalla famiglia di Carmela Quartesan con il figlio Oscar Breda e il nipote Francesco.



Domenica 22 dicembre dalle 9 alle 17,30 viene organizzato "Sapori in Barchessa" **Un giorno di festa per scoprire il gusto dei "nostri" prodotti.** In collaborazione con la Coldiretti di Padova viene realizzata una mostra mercato di prodotti agroalimentari e dell'artigianato in collaborazione con alcune aziende artigianali di cioccolatieri.



Quest'anno in collaborazione con la Parrocchia di Limena ed il Comitato delle belle Costumanze Venete viene organizzato un concorso che vuole premiare il più bel Presepio realizzato nelle vostre case.

La motivazione che ha spinto a promuovere tale iniziativa è quella di valorizzare e favorire la più ampia diffusione possibile della creazione dei presepi, in quanto espressione fondamentale e concreta della tradizione cristiana, della cultura e della identità della popolazione veneta. Tutte le modalità, moduli di partecipazione ed i premi sono presenti nel sito del comune.

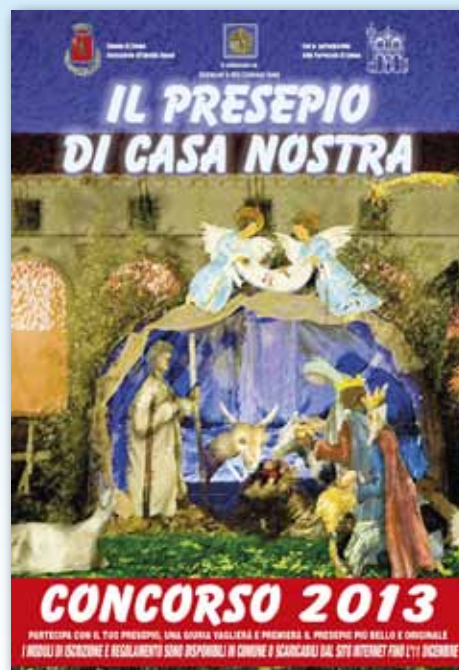

## CAMPIONESSA ITALIANA DI PENTATHLON

**N**ei campionati italiani cadetti del week-end del 12-13 ottobre 2013 a Jesolo le Fiamme Oro hanno ottenuto uno splendido oro nel Pentathlon grazie ad **Alice Luardon**, nata e cresciuta atleticamente nell'associazione sportiva Polisportiva Limena dall'età di sei anni e dal 2010 passata nel settore giovanile di atletica leggera del 2° Reparto Mobile della Polizia di Stato.

Alice con 4.262 punti è riuscita a staccare in maniera decisamente netta le avversarie, con una prestazione di altissimo livello, arrivando



prima e ottenendo così la medaglia d'oro di **Campionessa Italiana Pentathlon Cadette.**

Allenata dal tecnico Fiamme Oro Lara Rocco, ex ostacolista di rilievo internazionale, Alice ha vinto con i seguenti risultati in una disciplina che prevede cinque diverse specialità da dividersi in due giorni: 80 ostacoli con il tempo di 12"10, giavellotto con 34,77 metri, alto con 1,54 metri, lungo con 5,40 metri e nei 600 metri con il tempo di 1'47"72.

**Complimenti ALICE!**

# FARMACIA



# COMUNALE

*di Villafranca Padovana s.r.l.*

## ORARIO CONTINUATO

dalle 8.30 alle 19.30

Sabato dalle 8.30 alle 13.00

# PROMOZIONI INVERNALI

offerte valide fino ad esaurimento

<b>TACHIPIRINA da 30 cpr</b>	a	<b>4,90</b> euro
<b>MOMENT da 36 cpr</b>	a	<b>8,95</b> euro
<b>VOLTAREN EMULGEL da 60 g</b>	a	<b>6,90</b> euro
<b>TACHIFLUDEC limone e limone e miele</b>	a	<b>4,60</b> euro
<b>SINECOD SCIROPPO SEDATIVO</b>	a	<b>6,90</b> euro
<b>TANTUM VERDE PASTIGLIE</b>	a	<b>4,40</b> euro
<b>TANTUM VERDE SPRAY</b>	a	<b>6,20</b> euro
<b>VACCINO OMEOPATICO BOIRON 30 dosi</b>	a	<b>25,90</b> euro
<b>CEROTTI THERMAL CARE schiena 4 fasce</b>	a	<b>13,90</b> euro
<b>CEROTTI THERMAL CARE schiena 6 fasce</b>	a	<b>14,10</b> euro
<b>DERMON DETERGENTE</b>	a	<b>3,50</b> euro
<b>PANNOLINI CHICCO</b>	a	<b>4,90</b> euro
<b>MULTICENTRUM 60 cpr</b>	a	<b>16,70</b> euro
<b>NEOLACTOFLORENE (fermenti lattici)</b>	a	<b>6,90</b> euro
<b>KUKIDENT PASTA</b>	a	<b>7,49</b> euro
<b>POLASE RICARICA INVERNO</b>	a	<b>7,90</b> euro

VILLAFRANCA PADOVANA (PD) Via Ponterotto, 50

Telefono: **049 9075088** - e-mail: **comunalevillafranca@gmail.com**

Per promozioni e informazioni Facebook: **comunale villafranca padovana**